時報

EASTERN TIMES.

今天三張售大洋三分

時報 二千八百五十六號
中華民國元年五月三十日
舊曆壬子四月十四日

去年今日
廣東大風為災

上海城濠路工事務所招工展期

此書為吳門天笑生所譯曾排日登載時報小說欄久為社會歡迎

漢族流血

元朗古德手跡 分發行所 南京奇望街有正書局 蘇州都亭橋有正書局 天津東門外東馬路有正書局 實價共洋三角 總發行所 上海望平街有正書局 北京廠西門有正書局

大達輪船公司股東鑒

公司營業進步情形歷屆已有帳略報告計荷公鑒大安船前夜不戒於火雖出意外然亦辦事人疏忽咎無可辭其時火由貨艙而起是日適遇顛風不容靠岸在平安船外施救無方及至平安能開火已透穿幸蒙新關水巡捕中兵艦日清各輪及救火會各商團踴躍赴救復由本公司設法灌救始得熄滅除船面焚燬外其船身引擎鍋爐經驗員看視尚好如舊可用裝已趕理即日進塢裝修一面先行租船替班開駛免致受虧再船中所裝貨物無多另有保險與公司無涉茲恐各股東聞耗懸念特此佈聞

大達輪船公司鳴謝

敬啟者本月念七號夜敝公司大安船失慎承新關水巡捕中兵艦日清小輪各小輪鎮洋員及新舞台保安會各商團諸君踴躍赴救未致釀成巨災保全不少謹此鳴謝 大達公司謹啟

張謇請移生日宴客費並餽金建養老院啟

天下方苦兵燹國中餓莩盈野躬其際者即不能為之所而猶晏然於生日命儔嘯侶稱壽為樂豈非無人心之尤者乎僕本寒人役役民間生平所無告者顧念鄉里老人固有失所而無告者僕於中抑慮無以為方來謝也僕之一日之安一日之費何如百年之惠僕願同善於人諸君子當亦顧愛人以德志事十宋歷展其二四行年六十會何足道頃以五月生日杜辱朋好懇問先至懇然不能客之錢建養老院藥其構屋於城南朋好諸君有隆貺於僕者請移助之一已之享何如衆人之安敬布區區伏祈公鑒○張謇謹啟○如荷移助請交南通師範校庶務宋君躍門代收

常熟旅滬同鄉大會廣告

本會定於六月二號即舊歷四月十七日下午一時假城內邑廟萃秀堂開成立大會凡我鄉人統希準時惠臨○再會費一節刻已議改為隨意捐多寡有無悉聽自便並此聲明

師範講習社廣告

本社畢業試卷於陽歷四月底截止後即敦請吳稚暉先生評定甲乙原定五月底披露惟現因試卷過多評閱需時與先生擬遂襄詳細評閱萬難如期特議定展限一個半月於陽歷七月半披露特此通告

名醫留滬

杭州餘杭葛載初先生即俗名七姑娘令孫葛子詒先生隨祖臨診有年心法相傳已升堂入室遠近之崇拜載初先生者早移于子詒先生矣現暫寓鐵馬路天后宮對面洪福里第五十二號門診上午九點至十二點出診下午二點過時不候

何丹書 鄭受祉 沈芸生 王樂平 孫直齋 徐堯臣 俞厚堂 王竹銘 劉實餘 洪餞卿 等公啟

北京前大清總銀行清理處廣告

啟者近閱上海申報載有收買中外銀行存款及各省銀行加蓋杭州字樣大清鈔票茲本行商股聯合會前呈財政部籌議銀行辦法稟批大清銀行商存票存均係商民財產本部尤應設法籌還等語據此將來本行存款票存自有政府設法償還萬不致稍有短少務希本行各存戶及持有本行鈔票者切勿為罔利者所惑是幸此佈

湖州詞徵

是書為朱彊邨先生輯計宋元明六十八家中如宋之劉一止沈瀛葛郯吳潛元之沈禧朱晞顏六家世無傳本錄自汲古閣未刊本曝書亭知聖道齋書鈔及開慶四明志校刊精核每部定價連泗紙二元毛邊紙一元六角寄售處上海江西路廣智書局

共和實進報出版廣告

民國既立共和甫成合五族為一家聯各界為一氣端資輿論以定機關庶幾實進共和幸福同人等創設斯報於南京花牌大街定期六月廿三號（即陰歷五月初九日）出版每日暫定二大張內容分十八門送閱三日後每份報取大洋二分如有贊成本報願入股者敝社另有招股章程有願擔任訪友者請於出版前連寄新聞七天合格函訂聘金從優有願擔任代派者請函向敝社發行部商酌並歡迎各省各埠各界廣告有願登者請函告敝社廣告部送登二星期續登時從廉收納並望各名士有論裁碩著惠寄敝社以增異彩者尤為特別歡迎並有相當之酬報此佈

中華民國民刑事訴訟律出版廣告

民刑訴訟律現經袁大總統通令

各省准用 擬用法律草案本條文差謬脫漏之誤茲由

北京法曹借得舊時法律館進呈本精鈔校印 可免以上諸謬 新歷三十一號出版

民國暫行新刑律 編 一函定價大洋六角研究法學者不可不家置

特約發行上海棋盤街中國圖書公司啟

買股票田產者注意

先君病南公所遺各種股票及田地房產均被鍾壽齡侵佔前日由鄙人提交檢察廳即要控訴壽齡已將田地房產及本報按揭開列之各種股票戶名號數皆在權利拘束中各界諸君萬勿購買抵押除已請各公司註冊停止過戶發息外特此聲明 鍾達生謹啟

袖珍名畫冊子第二 耕烟山水小冊

銅齋藏石谷山水冊十二開為老年得意筆定價大洋六角

分發行所 南京奇望街有正書局 蘇州都亭橋有正書局

袖珍名畫冊子第三 李復堂畫小冊出版

平等閣藏復堂畫花鳥寫生冊十二開亦老年之筆定價大洋六角

分發行所 天津東門外東馬路有正書局

總發行所 上海望平街有正書局 北京廠西門有正書局

永利輪船修竣開班廣告

本輪月前修竣船內外油漆裝修房艙內外油漆煥然一新 新換爐子加裝電燈 行駛快捷伺應周到茲定於陰歷本月十六日即禮拜六開往定海石浦海門等處以後改逢禮拜日開駛穿山風雨不更特此布告

集成公司臨時股東會改期廣告

本公司因有重要事報告各股東定於陰歷四月十四日即陽歷五月三十日在徐園開會茲以外埠股東來函道遠時促不及來滬受改期于陰歷四月十七日即陽歷六月初二日下午三句鐘仍假徐園開會敬請各股東屆時早臨並請先至英大馬路本公司領取入場券 集成圖書公司謹啟

本館告白刊例

第一日每一行四角第二日至第七日每一行二角半第八日以後每行二角 封面及中縫加倍長行以三行起碼短行以五十字起碼 第一日每字四釐第二日至第七日每字三釐第八日後每字二釐 不足十字者作十字算

各埠購閱本報者鑒

定報例

	全年	半年
中國境地	十元	五元
日本境地	九元	四元五角
西洋各國	十五元	七元五角

報資先惠郵票不收郵費在內

寄報例

無論何處一經惠款購定書明住址立刻交郵寄遞以後按日發郵毫無參差如輪船火車可以直達之處尤為迅捷再閱者購訂之日起閱至期將滿時倘蒙仍欲續定即請惠款示知俾得照舊郵寄期滿後不免有斷連之處順此預聞

江蘇教育總會全體會員公鑒

本會因政體變更會章亟待修改自應早開大會以利進行茲定於六月二十二日（即舊曆五月初八日）開全體會員常會請各會員携帶應交會費先期至會所換取入場券其開會秩序屆期廣告並先期於六月二十日開評議員會此佈

江蘇提法司印行法部刪定新刑律出版廣告

改正刑律草案第六案即前清資政院通過之新刑律也南北統一而後會經袁大總統通電各省通用在案嗣經法部將應行刪除各條及字句牴觸之處悉加修正定名為中華民國暫行新刑律此項修改原本經本司由京備到亟付排印現已出書除發給各屬通用外餘書悉交代發行處出售以供法學家之研究書存無多購宜從速洋裝一冊實價大洋三角代發行處蘇州觀前振新書社 上海分售處商務印書館中國圖書公司時中書局文瑞樓著易堂

江蘇提法司啟

江南船塢現隸海軍部改稱江南造船所特此佈告

輪船招商總局發息廣告

本局定於陽歷五月二十七號即舊歷四月十一日起憑摺發股息分送天津漢口福州香港廣州等處分局暨有年結細帳分存以便各股東就近查覽特此告聞

武昌陳玉墀先生鑒

奉函已悉鄙人今正回里頃有要事請速臨滬上一敘幸勿自誤如蒙惠言寄下通州南門外望仙橋下蔣小軒君處轉交先生住武昌何處示知貴戚友知先生之住處懇將報紙轉寄為感 林木氏啟

秘殿珠林出版

前清一代內府收藏珍品向無刻本茲用抄本精印八冊定價二元

分發行所 南京奇望街有正書局 蘇州都亭橋有正書局 天津東門外東馬路有正書局

總發行所 上海望平街有正書局 北京廠西門有正書局

金石書畫第四次展覽會改期廣告

啟者同人等以賽珍會之前在張園開設第四次金石書畫展覽會因賽品過多不敷陳列不得已改于陽歷六月初一初二兩日午後二時起六時止仍在張園安凱第樓上此次均係精品此啟

發起人 何詩孫 陸廉夫 胡二梅 杜松卿 邵伯英 程定夷 哈少甫 余壽平 樊樊山 狄楚青 何照伯 沈子培 王淇甫 沈子封 毛子堅 王子展 王雪澄 龐萊臣 李平書 劉聚卿 黃伯雨 徐積餘 同啟

金石古畫共覽會廣告

亂事初平古物流出多萃滬上加以海內收藏大家皆與賽會書畫尤夥本會擇于陽歷六月八號至十二號即陰歷四月二十三日至二十七日開會于康老股路徐園陳列金石書畫與眾共賞先三日至二十二日陳列寄售品物有海內收藏名家願將寶藏名件與衆共賞者請書明件數送會陳列如有寄售品物亦可送會

發起人 李平書 陳蓉曙 繆小山 吳倉碩 楊惺吾 何詩孫 沈子培 沈子封 陸廉夫 王雪澄 程定彝 徐積餘 張潤漁 李梅庵 程松卿 李筠庵 劉聚卿 宜古愚 甘翰臣 王子展 秦炯孫 王捍鄭 陳潤泉 宗子戴 長尾雨山 鄧秋枚 同啟

漢冶萍煤鐵廠礦有限公司發息廣告

本公司四月十三號股東常會議定上年股息暫至武昌起義漢廠停工之前一日即八月十八日止又議定應發息洋改給股分全體贊成列作議案茲際第四屆應付息之期常年八厘每股應得洋二元五角三分三厘請各股東自六月十五號起携帶息摺至上海四川路四十五號本公司領取憑單調換股票專此通告併希 公鑒

成大布廠開張之廣告

本廠開設浦東爛泥渡專織本國雙線條子布並各種花樣無不齊備倘蒙賜顧悉從客擇本廠開創伊始紡織精良不獨顏色之光亮且尺碼亦照放長總之貨色與身骨均能盡善盡美方不負賜顧諸君之雅意也 分銷處在英大馬路成德粵洋貨號

神州大學法政部發行校外講義

十二元 出版期 第一冊定六月十五號出版 欲索閱詳章者或報名者函達本埠西門外生生里本大學可也

本大學為普及法政智識起見發行校外講義 科目 憲法政治生計財政法學通論西洋史附錄等民法刑法比較 畢業程度與本大學法政講習部相等 特權 畢業後許編入本大學專門部二年級及其他優待條件 學費 半年 全年

高楚觀鑒 楞在何處速覆 馮特民

嘆亞陸新聞

（原名民國日報）本報宗旨純正材料豐富資本充足刷印精美已定七月一號出版茲登廣告十五天招聘各處訪員請自六月二十號起接續寄稿三天並載明住址合即啣函聘訂現設事務所於漢口寶善里三十七號

商辦輪船招商局各省各埠股東公鑒

董事等承股東委託整頓局務惟近年金融恐慌市面凋敝航業大受影響茲有種種重大事件必須與眾股東議決改良組織各種辦法得多數同意方可施行爰擇定陽歷六月十六日（即壬子五月初二日）下午兩點鐘在上海張園開特別大會先期於上海總局及各分局會同股東登記給入場券屆期到會諸公勿憚跋涉是所至盼

輪船招商局董事會謹啟

（中國郵政局特准掛號認為新聞紙類）（前清三十八年二月十三日第三號郵政特准掛號）

社論

論專制與共和言論之差異（挽瀾投稿）

專制時代之言論與共和時代之言論其比例適相反專制時代政府與國民情誼既相隔閡一切用人行政其權不屬於國民紀綱之紊亂賄賂之公行政策之詭密無道以懲其奸也生民之凋瘵國權之隕墜禍至之無期無術以拯其厄也海內志士用是積其憤懣鬱塞之氣磅礴橫溢一傾吐於報章舉一切辱國厲民之秕政筆伐口誅無稍回護屢仆屢起再接再厲而無所撓巨霆震而天地蘇銅山崩而洛鐘應政府之權力墜地而後革命之潮益高此猶患積痞之症者非投以激烈吐瀉之劑則症日劇而不可瘳也洎夫專制既倒共和已成政府與人民沆瀣一氣性命相依原不相隔閡也矧當過渡時代之交內訌數起外患叢生舉國皇皇驚魂未定無問政府之完粹與否但求其勉強維持於千鈞一髮之會亦足以慰情勝無正宜竭力愛護使之增長安全俟大局稍平然後可希冀其猛進此猶大下大瀉之後必嚴戒風寒將養身體服以和平之藥而後可以圖健康若復下之瀉之是速其斃而已矣今日之言論其影響關係民國之存亡重且巨矣其以愛國爲前提指陳政術以爲公僕之嚮導其有失策則亦必曲諒其心而施以匡救之力使仍復歸於周行務使政府與國民一德一心訢合無間以拯阽危此言論之最可寶貴者也若夫仍襲推倒專制之塗轍專以橫厲恣肆之筆攻訐政府不一設身處地惟務引繩而披根試自問已當其衝究有何術遠軼于今之政府乎且即有其術矣果能推行盡利而無阻礙乎夫今大總統及國務員一爲參議院之選舉一爲參議員與總理之同意參議院者代議之一種機關也亦既公舉之則當推誠以待之而後可責其盡職乃甫即就任而聲討之文迭出撲殺之議轟傳回思南北相持之際彼論者未嘗不冀袁氏之贊成共和即願畀以總統之任俾生靈免於塗炭也否則參議院選舉時何以不反對之又思閣員未北上之日兵變四起大局岌岌彼論者未嘗不望其速行也今政府初立植基未固不以忠告爲維持而反以詈罵相撲逼藉使政府推倒再易他人恐亦如唯之與阿耳或且遠不逮焉此亦洞觀全國之人物而知之者也吾非專爲政府作辯護也實見夫共和萌芽方以培養本根爲急務若壹意摧折而殄滅之自快其筆舌之能則得矣特恐憂讒畏譏者羣逃遁而不負責任而生心害政隱患尤中於人羣草澤之奸民宗社之餘孽遂得乘虛蹈隙有所藉口而顛覆我新造之邦彼虎視眈眈者乃竊幸以坐收漁人之利也不亦大可哀乎唐蔚芝致章太炎書謂生當今世正宜培養元氣消弭殺機勿謾罵以爲名高勿偏激以釀禍亂因有感於此而發是忠告之辭不審主持言論諸君以爲何如

要件

參議院質問政府案

理由

政府成立爲日已久一切建設大端未見有所籌備而敷衍牽就政策遊移倥偬沓沓泄泄蹈滿清之故轍失其共和之本旨民國前途豈堪設想按參議院法六十二條參議員對於政治上有疑義時得以十人以上之連署提出質問書由參議院轉咨政府本員據此條件特提出重要數事質問如左

（一）質問外交事　臨時政府自南而北對內觀之固可謂取得國家資格對外觀之則各國尚未正式發表承認前次國務總理來院陳述政見不聞涉及外交一語豈以觀聽所在利害繫之于外交政策有不能不守秘密之故歟竊以爲鼎革之民國初建請求各國正式承認原國際法上應有事實一舉一動萬國所知無須爲諱亦不能爲諱然代表既未遣于各國交際亦頗窮于對付中國之勢婦孺皆知此等情形在稍具外交知識者尚不出此況堂堂國務總理乎即此一端以概其餘則國書交換之遲遲無期不能不責有攸歸對下對於各國交涉究竟如何進行催促正式承認敢問者一

（二）質問官制事　按臨時約法第三十三條臨時大總統得制定官制官規但須交參議院議決夫中央官制已由本院議決施行其地方官制雖一時尚難著手然各省都督概就前清官制略加沿革授諸都督未便繩之以法亦天下人民所共諒惟查五月十號大總統命令有陝甘經略使胡瑛改任命爲新疆青海屯墾使此令國務員唐紹儀段祺瑞宋教仁署名閱之不勝疑異姑勿論胡瑛不知兵不足以言屯不知農不足以言墾已失國家爲官擇人之意況新疆青海屯墾使爲兩大行政區重要大員竟不由本院議決之官制發生未免以命令變更約法謂合出緊急不暇先定此官制敕屯墾非迫不及待之官職事屬特典不必規定此官制敕疆海豈桐葉戲封之地敢問者二

（三）質問軍民分治事　現在天下雖曰統一而各省軍政民政不分貽害匪淺黎副總統前曾來電提及國務員等諒已周知乃月餘以來置若罔聞軍政不分階之爲厲或謂刻下各省雖曰稍靖弄軍民兩政歸諸一人不足以保治安不知民政者爲國民謀積極幸福也軍政者爲國民謀消極幸福也以一人而行兩政勿論學無兼長艱于布措即使賦爲通材其精力亦將不逮況軍民不分政令混雜地方有不穩固之象中央即難收統一之功欲國家底于健全豈可得乎且軍政對于民政自負保護之責民政對于軍政亦有調遣之時軍民兩政原自相爲互用惟分治之則軍政可免妨民之弊民政始無擾軍之嫌時無常變舍此莫治如曰此時尚難分治而分治之時期究限何日如曰某地尚難分治而分治之省分究何標準如曰永久不能分治則請言今分治之利益如曰刻下即宜分治則請示分治之方針（如軍政區域民政區域如何劃分軍政官制民政官制如何規定等類）敢問者三

以上三事希即轉咨政府剋日請國務總理來院明白答復以釋羣疑而定國是

提案人　張伯烈
贊成人　李國珍　劉成禺　鄭萬瞻　時功玖　王家襄　王文欽　陳時夏　江辛　楊策　楊廷棟　鍾忠寅

致袁大總統函（續）　易宗夔

何謂以財生財此次借債成立不過苟延一時各省都督之索款帝函電紛至餉以此款散給軍餉數月可以立罄惟冀筦撥財政者將此款劃分十分之二爲散遣軍隊之用劃分十分之一爲組織新政之用劃分十分之一爲償還外債之用其十分之六悉以投於生產事業如發展東三省之農業及林業擴張沿海一帶之漁業增進內外蒙古及西藏青海之屯墾事宜敷設粵漢川漢鐵路庫張各鐵道整理長蘆兩淮粵東四川各省之鹽務此時雖須耗巨萬異日尚有收穫之期以財生財而財政益從茲擴展矣何謂以兵治兵各省新募之兵率多無業游民黎副總統所謂無道德心無法律心無責任心曲盡軍人之情狀矣一聞解散軍隊之令鮮有不梟張而鼓噪者又況強藩藉爲護符擁戈矛而自衛悍將據爲利藪拔刀劍以相爭要而言之遣散固變不遣散亦變遣散則變速而禍小不遣散則變遲而禍大計惟有由陸軍部編定全國常備之兵額劃清全國駐兵之區域下一令曰某軍宜全留某軍宜裁若干留若干級軍官監督解散之如有不服解散者即由所派之軍官調遣該省留存之軍隊轟擊之使之不敢不棄甲而歸農以兵治兵而人民從茲不患騷擾矣何謂以才求才前清之季政府疲弱內外敷衍上下因循遂以自覆其宗今日新政府之人物意必森然露頭角各發抒其所懷抱宏大深遠之政策以共濟時艱乃前日全體國務員聯翩出席參議院發表行政之方針其中雖有明達而幹練者然多不滿人意之處以故部院仍有人才缺乏之歎蓋王陽結綬貢禹彈冠惟頭等人物能引用二等人才二等人物能引用三四等人才誠能使今日之爲國務總理國務員及各省都督者皆爲第一流人物則內而各部院外而各行省凡卑陋庸劣鑽營奔競嗜利無恥之徒一概廓清而淘汰之而當代之政治巨子法律名家及東西洋各種高等大學畢業生皆將聯袂以服民國之用以才求才而吏治從茲不患腐濁矣宗夔自去歲兩旋臥病里門研究佛學頗有出世之想頃來京都沈觀時變慨莽莽之神州幾淪異域傷芸芸之華胄將降輿臺又承　大總統殷殷下問聊效獻芹貢曝之愚以爲土壤細流之助是否有當伏祈　採擇不勝惶恐待命之至　（完）

女子手工陳列處

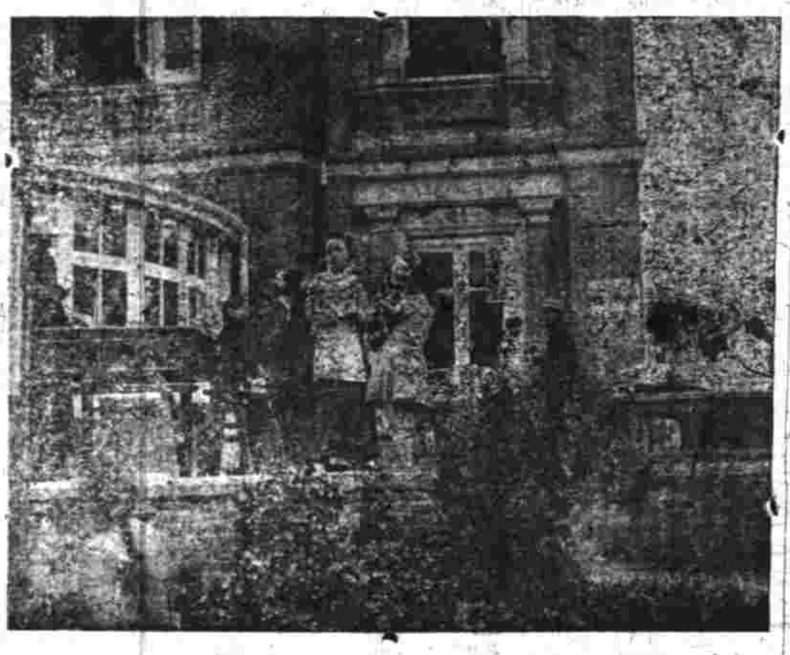

（賽珍會場第一圖）

小說

九十三年（法國革命外史）

第四章　囂俄著　東亞病夫譯

而薛慕丹此時則以爲舍瞿文莫屬矣迷惘之中立見瞿文振甲執兵指揮萬衆驅英吉利於大西洋逐普魯士於來因河敗西班牙於比蘭奈服羅馬於阿勒伯威聲震一世勳名勒景鐘是曰妄想妄想亦夢也薛慕丹大慈善家也然亦至殘酷人也彼恒欲以殘酷之手段達其慈善之目的彼見瞿文之雄邁彼乃立見瞿文之恐怖足蹴現世之黑暗手護未來之光明頭戴正義之冠肘傅進步之翼長劍在手赫然神也然非降福之神乃爲飲血之神是曰幻想幻想亦夢也

薛慕丹發此種種夢想於高度之體熱中其能帖然寧睡乎方宛轉枕席間恍惚聞比隣之公廳中門砉然啓繼聞有人談話聲細聆之則瞿文聲也是聲爲彼所諗聞雖隔絕數年而嫋嫋餘音猶留耳鼓不意今日復洽然飄墜於病枕旁喜極乃勉支其劇痛側耳聽之

此時瞿文忽寂然無語但聞革履聲橐橐然有數兵士入室報告曰此人即鎗擊將軍者當傑人紛擾時彼乃逃匿土窟中今爲我曹索得執以來惟將軍處之瞿文不答有頃忽聞瞿文問曰汝受創乎即聞一人答曰我創胡與汝事速鎗斃我　速鎗斃我！

（未完）

泳良 生髮膠 包出 頭髮

司法彙報第二期目錄注意新刑律部頒本
六月朔出版 每册四角

建設志成譯行承辦軍裝緣起通告

專電

◎蒙王那彥圖等上書總統要求對蒙不用理藩名目俾受內地同一待遇可汗王公台吉等名號當許仍舊并優給俸餉至國際交涉及軍政全由中央專管等語共十二條袁總統甚表同情已提交參議院議決（念九日亥刻北京專電）

◎參議院質問政府墊欵條件中限制各省借債一節何日解除又陝甘等省無稅務司處是否專由部員辦理云云（念九日亥刻北京專電）

◎熊總長因借欵被攻決計告退昨日（念七日）已正式上書辭職袁大總統加意慰留即晚將書退回不收今日（念八日）熊復將辭職書呈遞（念九日辰刻北京專電）

◎唐總理因熊辭職後擬請假暫不視事（念九日辰刻北京專電）

◎銀行團得倫敦消息有借欵決裂之耗（念九日辰刻北京專電）

◎陸外交總長原約今日（念八日）入京嗣又來書謂須休息緩來施肇基王寵惠二君赴津與陸接洽陸語氣間無就職意（念九日辰刻北京專電）

◎共和黨員今日（廿八日）開會歡迎孫武張振武二君皆主張融洽黨見昨日（念七日）三黨舉員議組織俱樂部事（廿九日辰刻北京專電）

以上五電念八晚發念九早始到故不及登載昨報

◎借欵團照會理財部略謂各省所借之欵貴部應擔責任云云聞熊總長已覆允矣（念九日未刻北京專電）

◎財政總長熊擬將本部各員大加裁汰另選并將各司酌改設立各司如下鹽捐司會計司財政司鹽務司幣制司關稅司大藏司銀行司（廿九日未刻北京專電）

◎國務院議決近五年中前清與各列強所訂諸約悉宜遵守餘則緩日磋議改良（念九日未刻北京專電）

◎袁大總統又電奉天令趙爾巽火速回京（廿九日未刻北京專電）

◎德國高多男爵昨由歐到此辦理魯省借欵事（念九日未刻北京專電）

譯電

◉北京專電云財政總長熊希齡與四國銀行團代表續議借欵事件大約銀行團將於數日內再行墊銀三百萬兩惟其監察檢查各條件之一槪如前與否則今尚未定

◉北京專電云銀行團擬於此一星期內再行墊欵三百萬兩一事大致已議妥

◉北京專電云參議院擬議在國內籌集欵項惟倘未表決

◉北京專電云參議院因改裝者多提議維持國貨

◉北京專電云據最新調查民軍實數較諸變時猜測之數相去頗多如漢口軍隊今僅二萬三千人南京軍隊數恐亦不多兩數之所以相去若此者蓋所有義勇隊等大都已各返鄉里也

◉東京專電云日本政府因國內米價騰貴削減外國米進口稅以每百磅四十錢爲最低稅率擬至十月終始再加稅

◉倫敦專電云法國輿論對於各方面建議英法聯盟一事言此事多難行之處如英國陸軍之不強甚其尤要之一端也

◉倫敦專電云倫敦每日電報倡言英國諸藩屬設法籌欵組織一帝國艦隊以直布羅陀爲根據地則地中海一方面英國可以無須慮及英國尚有無畏艦八艘并較小之巡洋艦十二艘則帝國艦隊即能成立其經費每歲需三百萬磅加拿大應擔九十萬磅澳洲應擔七十萬磅紐西倫應擔四十萬磅南非洲應擔二十五萬磅英倫三島應擔七十五萬磅該報又言應組織一帝國艦隊股以經營其事股員即以各藩屬代表充任艦隊成立之後所有官弁兵丁之大多數宜用海外各藩屬之人民云云

賣物品之女子

（賽珍會攝影第二圖）

命令

五月二十八日臨時大總統令 據周自齊電呈署山東巡警道莊洪烈辭職應即照准此令

又令 任命丁汝彪爲山東巡警道此令

要聞

◉政界內形記（二）（本館政界特派員遠生）

▲（一）內閣之暫時無恙 唐總理雖於二十日率同國務員全體向總統提出辭職書經總統慰留後事亦遂罷而議院中人不特同盟會以大局爲言不肯推翻內閣即共和黨共和統一黨則均以前途無替人爲慮且借欵及外交既敗壞至此無論何人當此難局亦無旋乾轉坤之手腕且深慮同盟會即以今日別黨所加於唐者即以加之於代唐之人故亦不肯輕舉此番幸國珍等之質問特不過對於國務員之一番警戒而已不盡有推翻之意思故內閣或可無恙

▲（二）唐熊之關係 熊氏本不贊成另借比欵故到京即願以直接交涉自任而唐即面言恐其無效即至磋商後唐在國務院親對新聞記者言謂熊總長初到時以爲或可交涉及至交議數次乃深知外人之深可氣憤故熊唐於借欵關係實不免有一部分之意見而議員及報館又分黨派各有偏袒同盟會至疑共和黨有推翻唐氏以熊趙代之之意故唐熊既互相引過趙又深避嫌疑剴剴求退平心而論趙非能組織內閣之人唐熊各身當大局之衝時勢之艱較外間爲甚固不至傾軋如此之深故熊氏有書致各報館切力引咎謂不關唐總理之事唐熊在參議院尤能互相引咎焉

▲（三）趙秉鈞氏 趙氏尤一嫌疑之人其與唐以性質新舊宗旨之進取與保守之不同本有夙嫌而最近乃以黨派之爭議外人爭相揣測於其間故以趙氏狹小之規模遂成爲政治界之嫌疑人物其實袁君親信如段如馮如趙者有不加入黨派之決心各黨紛紛要攬者爲拒絕而趙氏入最圓融其幕府中人同盟會統一黨民社中人及舊官僚無所不有統一黨有願書致趙趙並未塡入一字而介紹員遂據爲入黨之證舉爲參事故深被嫌疑趙氏對人竭力自辯謂我幕府中亦有同盟會人無不知我未曾入何黨派可以爲證據記者觀之趙氏目時未必欲代唐即欲之亦決不能也趙前既辭職未准近復將其幕僚遣散謂我所有六百元（總長薪俸）尙可分潤今既不支薪無法與諸君共生活矣有知之者謂趙氏頗有微服出走之意五月警備向係預備一年步軍統領之兵計二萬餘人趙督有空名而不能治事故步軍實權在前趙氏自借欵不成之消息傳佈後不特土匪蠢蠢欲動而駐官任意逸謠竊兵日日思亂若內務部不以精神整理則北京危矣

▲（四）國務院 國務院於二十八開諸國務員會議之時除商量借欵外多係商議各部章程以財部及各新部擬訂章程之事最多蔡宋劉（海軍）王（工商部署總長）皆爲國務院中秘書長等亦多寓於院中故開議甚便近趙總長辭職不赴院列席其所對總統陳詞之理由則曰會議時關係本部之事至少而現在維持秩序之事諸關緊急故以不赴爲便也國務院近設各新聞記者招待所許京師內外各記者於每日二時至四時往問要務以秘書長魏宸組君出席招待時最多魏君滔滔論辨善於躲閃要點誠一法國交際界中出身人物不愧外部次長之才者也

▲（五）記者與魏宸組君一席之談 記者於二十日往招待所正值魏君雄辯滔滔之時言國事如何緊急中央應急宜統一國會應急須開設參議院不宜斤斤於瑣碎問題各黨派不宜爭持意見國且不保政見何有政策何有故若不以保存國家爲前提則什麼同盟會什麼共和黨大家都做亡國奴隸魏君固同盟會人而有此言實哉記者既敬聽之畢乃問近日外交孤立各國共同一致而進行異常危險唐總理對於外交有何作用否魏君謂陸總長未來外交部事多係胡馨吾辦至外交作用各國以不信用之故共同一致雖美國有肯最先承認之心而不能實行故非國家統一臨時政府取消如何如何（此時魏君又翻入其前篇議論矣）乃有辦法記者曰適所請問並非外交行政乃是外交作用當吾民軍起義之初親交如美國不信任吾國之共和如日本皆欲爭合從而待我者以吾政府及社會之敗現象有以致之耳若臨時政府未取消之先而外交上遂以孤立自安恐危機日深將奈之何魏君又復滔滔雄辯入於國家統一之得意問題記者無法乃直截簡當問唐總理近日頗晤外國公使否魏君莞然曰見過見過昨日（十九）英國公使尙來談至兩三點鐘但以經濟與政治關係之深故所談仍係關係借欵事諸多此外則爲中國前途深抱危險之感而已記者以此乃知外交上並無作用之可言矣因魏君言乃知（一）藏事雖日急英兵尙未入拉薩政府飭川滇兵往援滇未肯應以前此入川之嫌也（二）各省來電多關請欵山陝尤急（三）熱河兵變及蒙古事連日無消息矣政府與新聞記者之正式交通以今日爲權輿特政府員與記者諸君之言論饒圓及態度倘當研究蓋有一二吾同業者所問乃似參議員之質問政府口氣固爲失體而如魏君之雄辯滔滔表述個人意見以爲通詞亦大非開誠布公之道然如魏君態度之開明論辯之有條理以之對待新聞家恰當其職矣

短評一

◉財政總長熊希齡辭職（冷）

財政總長熊希齡通電辭職矣其辭職也爲借欵問題被人攻擊也夫熊氏之就財政總長也三辭三讓而受之夫既受之矣奈何又辭熊氏者世所稱通於中國之財政者也又深明乎中國之人情者也既通中國之財政夫豈不知借債既通中國之人情夫豈不知借債之必被人攻擊如其知之如何而就如其就之又如何而辭然則熊希齡者亦庸人而已

改良 生髮膠 出色 頭髮

髮爲血餘血枯髮落本主人由化學發明一種生髮膠以活血……

六月朔出版 每冊四角

下開各項股票正在與鍾壽齡涉訟中各界諸君萬勿購買抵押

治祿[illegible]南[illegible]二千五百九十號至九十三號共八十股招商局仁濟和[illegible]記戶五千三百六十四號至七十三號拾股[illegible]記戶五千三百六十四號至七十三號共八十股又二十一號至二十七號共八十股又[illegible]　循守誠堂戶四十三號至四十八號八股吳作謀戶一萬四千八百二十三號至念五號四股羅申祿堂戶一萬三千八百二十號至三十一號十二股王鈞記戶一萬[illegible]　六千九百四十三號[illegible]股信成錢行源字記戶九百八十五號五股遠字記戶九百八十[illegible]號五股流字記戶九百八十七號五股長字記戶九百八十八號五股延字[illegible]　記戶九百八十二號五股益字記戶九百八十五號五股壽字記戶九百八十四號五股鍾炳記戶[illegible]　[illegible]

（以下股票號數、股息單、壽字號等各欄印刷細小，[illegible]）

鍾蓮生 又啟

上洋震和銀樓

於四月初九日重新開張

本樓開設法界八仙橋東首坐北朝南洋臺門面歷有三十餘年精造中西界徽章新樣銀器鑽石翡翠法外格外研究今於壬子年爲始彙集南北同行同業十一家新同行牌號價實惠顧請君並無絲毫受虧另有章程詳明仿單爲荷賜顧者請認明三星商標庶不致誤

驗製 哮喘氣急丹

一病經十載無殊受刑 何來龍府藥 枯木頓回春

氣急仙丹驗照著將亦願此痊愈並言家中尚有餘藥一大瓶爾時僕已昏沉不知幸二小兒急往取來用薑湯送服三次當日頓覺安善一面郭[illegible]局

辦一料一面將餘藥次第送服睡中稍有戰汗醒後嘔痰晚計三日之間呼吸舒暢覺得起身行步是期幾度未見再萌一種感激欣喜之忱未可言狀特先登報以誌

神驗鐵據 本處分設○南京花牌樓○杭州陳列所

神驗鐵據 ... 僕因紅羊之厄奔走過勞壯年又不善衛生致患哮喘氣急逢節必發醫家謂肺主出氣腎主納氣病係腎虧感寒邪所致投以藥石毫無功效近年愈發愈甚覺至食不下咽口不能睡偃臥如尸累月不已漏上馳名妙藥服食殆遍一無驗卽自厭生去秋偶感風寒宿病又發危險異常諸醫望而卻步忽得陳蘭如表兄來舍述及上海盆湯弄寧波路口五開間門面崔氏壽香處藥室所製哮喘

北寧波路口五開間門面內外埠來信寫明寧波路第一百十五號○崔氏壽香處發行所每瓶一元○外埠批發格外克己如蒙惠顧雲氏肖像切記切記 湖州府城隍廟前郭修身謹誌 購者至上海盆湯弄絲業會館[illegible]

咳嗽纏綿必成癆瘵

修道院膏子藥爲治癆免瘵之聖藥

君亦知咳嗽纏綿必將成爲癆瘵乎君亦知癆瘵之情狀爲若何乎君毋使此身爲癆瘵所困宜於今日亟服修道院膏子藥蓋此藥已治愈無數之患胸喉肺各部 哮喘 纏綿咳嗽 鷓鴣咳 氣管發炎 肺炎等症者矣修道院膏子藥治此等疾病不第神速且亦完美惟其有如此功力故可服之得免癆瘵之患雖或癆瘵已臨君身雖或致死之險症已見朕兆苟以修道院膏子藥治之則斷不至嘆亡羊補牢之晚也 修道院膏子藥 著名西醫咸稱爲醫治癆瘵初發世間獨一之妙劑彼等每日觀疾常以是藥投給由此觀之 修道院膏子藥豈謂不能治君之疾乎君宜於今日今時今刻亟試服之切勿待至明日君之疾病卽可於服此藥時立奏功效矣 修道院膏子藥 味甘而美毫無損害雖質孱幼孩及柔弱之人服之可保無虞 修道院膏子藥 服後先覺身體舒爽後覺病根消滅而得完美之醫治君若試服之定當滿意決無懊悔也

上海虹口均益里廣華福公司帳房朱知範君幼患咳嗽失於調養中年更甚變爲肺病每逢晨起痰塞喉間呼吸維艱雙目露汗出涔涔咳嗽多時始將頑痰咯出痰中且帶微血憔苦之情筆難盡述以致身體日漸衰弱四肢麻木心神驚怦自維如此病狀恐已成癆心甚焦急遍服華藥迄無效驗今冬適承友人送及修道院膏子藥之靈妙勸余試服果有奇驗咳嗽大減頑痰漸消飲食加增精神日漸復元僕服之遂依善若共登壽域是則區區之微意也今將此膏子藥運售中國以公同好之[illegible]字之紅紙條封固否則贋鼎也必無效驗切宜慎之

貴藥局之恩愛書數語奉揚仁風并告我同胞之患厥疾者亟購服之俾能早脫疾苦 購藥諸君務請認明眞僞 眞藥匣口均用藥廠主人 (簽名)

●價目 大瓶計重五百五十格蘭計洋二元 小瓶計重二百三十格蘭計洋一元二角半 大每半打十元五角 小每半打六元七角半 每打二十元 十二元五角

總發行所 英國洛股特梅娘阿克兒 中國總經理處 上海好時洋行 天津香港好時洋行

凡外埠諸君購藥於所定價外須另加郵資直向下列代銷處購買可也

代銷處 [illegible]大藥房 老德記大藥房 普濟大藥房 中西大藥房 五洲大藥房 中法大藥房 南洋大藥房 [illegible] 大英大藥房 華美大藥房 [illegible]

舒鐵雲 王仲瞿 往來手札及詩曲稿合冊

此冊爲舒王手札及小楷書團扇夫人曲及琵琶嬡[illegible]等曲[illegible]趣味之[illegible]價大洋四角

完白山民手札

此鄧石如書陳寄鶴事長札數千言印成一冊定價大洋二角

總發行所 上海望平街有正書局 北京琉璃廠有正書局 天津東門外東馬路有正書局

分發行所 南京[illegible]有正書局 蘇州[illegible]有正書局

江蘇省立第一女子師範學校通告

本校試驗錄取新舊生業於本月念六日[illegible]會恒久經安論各校相繼開課本校關於養成本省小學校之女師資各縣女生多未到者屢登廣告恐未遍知除移請各縣民政長就近通知該家屬及本縣聽郡女生外合再通告凡有高等小學三年程度或國文有根底者限於六月十四號以前投校試驗分別挿班所有師範本科生概免學膳宿費以符定章幸勿觀望自誤特此再佈 南京中正街侯府前本校告白

遺失田單

去年九月中家眷遷居鄉間忽忙之際在途遺失小田單四紙係中三十一都十三圖北廳字圩失坵官田六畝二分零六毫十四圖東南廳字圩十六坵官田六畝八分一釐八毫六十八坵官田三畝七分二釐又南三十一都廿一圖長洋字圩一百八十九坵官田二畝當即四處訪查至今無着此項田單並無抵押在外確係遺失除繳請補給外所有遺失田單以作廢紙特此聲明 趙升之啟

貴重房產出賣

啟者茲有美租界嘉興路道契基地一塊其地上現有新式洋房二宅新式單間三間石庫門及店面房共七十餘幢租息極好出入甚便而房屋造品極堅固欲知詳細及看產者請駕臨至本行經房面議可也 英大馬路口貴清靈念號洋品放款銀行啟

女學界聯名 沈製鏡 華刻 面散

[illegible]

上海江西路B五十一號兜安氏西藥公司謹啟

各大藥房均有出售每瓶洋兩元每打十二元

[illegible]

板橋書道情詞墨迹

道情詞久膾炙人口此爲其原稿有何子貞跋誠爲妙品幾怕謙先生藏定價大洋三角

總發行所 [illegible]

分發行所 [illegible]

新新舞臺

陰歷四月初八起

價目表

夜戲價目 日戲價目

夜戲價目		日戲價目	
二層樓	特等廂一元 正特等六角	二層樓	特等廂四角 正特等三角
頭等位	七角	頭等位	三角
上層位	四角	上層位	二角
廳	二等三角	廳	二等一角
三層樓	特等三角 頭等二角 二等一角	三層樓	特等二角 頭等一角半 二等一角

中華民國陸軍部一等軍醫長醫學士 張修爵鑒定

第弌總統牌 精神丸

看大補品的特色

精神丸爲培補人身精神之聖藥尤其能力能補腦髓補精血補肝腎補脾胃補元陽補督脈無論臟腑所感受之種種疾病一經服此丸後無不消除且能精神百倍健固異常焉

一治精神衰疲精液耗竭精血枯盡精關不固一切虛弱各症
一治腦經昏亂思想窒塞腦筋無力常患頭暈頭昏偏正頭風及全身腦氣筋所患之症
一治血枯血虛血熱血冷血少各症及血不養筋種種血分之病
一治腎水虧弱耳鳴耳聾夢遺滑精房事過度元精薄冷精染無力不能遠射艱於子嗣等症
一治癲癇痴狂怔忡驚恐或心悸心虛心跳等症種種之精神病
一治中風中痰或半身不遂遍體麻木四肢酸軟行動無力等症
一治肝胃不和或肝氣上逆胃脘作痛或嘔吐反胃噎膈諸症
一治肺部受病氣急氣促咳嗽痰喘或肺痿肺炎諸症
一治脾虛遍體發癢遍體不遂五更泄瀉或濕熱蘊伏不定飲食少進等症
一治腰痠腰痛腰不能伸直憚於勞動及面色黃瘦
一治口臭歪斜或牙部精神不足致咀嚼無力或牙痛牙脫各症
一治眼部諸病如迎風流淚內障昏花凡眸子所患之症
一治小兒先天不足面黃肌瘦不易長發及知覺不靈或常患驚風痰塞肝膨食積
一治婦女精神不足血液虧耗或子宮能力欠缺卵珠不整陽精不納致難孕育或赤白帶下或天癸過熱過冷倏前倏後甚至終身不育等症
一治過悲過哭過鬱過慮過思過怒致終日無愉快之狀甚至不飲不食釀或氣鬱致傷五臟六腑發現種種奇症
一治飲酒過度腦髓精血爲酒精所吸收造出種種險症
一治吸鴉片烟有癮之人烟毒入腦形瘦肉削或成癆瘵等症
一治戒烟後身體發腫或枯瘠不能壯健或飲食銳減或餘毒

服法 每日分早中晚三次每次用開水吞服一丸如重病至多每日服四五丸切弗再多愼之愼之

未淨胸腹脹滿四肢軟弱等症

價目 大瓶計九一百六十粒 價洋五元每打十二瓶五十元 中瓶計九三十粒 價洋一元每打十二瓶十元 小瓶計九五粒 價洋二角每打十二瓶二元

總發行所上海二馬路中法大藥房

延年人壽保險公司賠款迅速

先嚴鴻賓府君於上年九月中在常州延年人壽分公司保壽元一千兩不幸於前月病故即蒙該總公司如數賠償信實可靠足爲壽險公司中首屈一指凡有紳商學界欲保人壽者幸勿失之交臂焉 常州 唐科常 謹告

沈仲禮介紹眼科西醫克利天生

滬上西醫林立而專於眼科者甚少專門屢經各病者傷治勞予前患目疾延請來滬診視甫經數月凡病目者就診莫不應手奏效甚至瞽目復明奇功卓著博士現在英界福利公司北首四川路第二百零三號會同學士並醫學堂外科教員並以餘暇每日下午四時至五時門診爲中國紅十字會沈仲禮敬啟

克利天生博士素習外科解剖等學兼精眼科茲已重金聘請來滬委任本會醫士並醫學堂外科教員並以[illegible]

精益眼鏡公司

（遠 近）

光學眼鏡一項華人向無專門仿造外洋照式配製爲之者皆從書本上研究以致鏡之大小與兩目之距離出入高低病人之眼部每有不合甚至於此驗光精明者亦不多覯本公司專門研究眼光配製眼鏡二十餘年特請名師造就平鏡本公司即以光學及眼科之各種原理技術能與外國名家相比較且價目又極廉本公司特此奉告專爲顧全華人之眼科起見務使眼疾者得以享用合宜眼鏡 上海大馬路泥城橋東首迎春坊

照像讓價

本館物美價廉中外久已馳名現在減收七折以報主顧 上海南京路[illegible]寶華照相館

上海 安衛生西法鑲牙所

滬上鑲牙林立欲求優美而又易得本所中外馳名所創立多年精製牙齒精巧新法鑲牙不惜資本在外辦補牲齒材料無論金鑲牙或用金牙架以及瓷牙等器並可包鑲電鍍不用托者如有修補牙床更換之弊無不取分文等均可以包用不用托者如有修補理者亦並有止痛水經此拔牙易[illegible]內請醫生[illegible]此法最爲適宜上海四馬路口[illegible]安衛生主人謹啟

保險神藥

神功濟衆水能立愈百病當年夏秋之際活人無算中外咸知倘預購數瓶者大可省醫[illegible]之費且[illegible]……每瓶[illegible]角……上海[illegible]……發行

奉送三十二頁之圖冊內敍傷風情狀及治法但使來一明信片寄至上海四川路五十三號茂生洋行敍明平時本地購藥之某藥鋪并於某報見得告白云云即可。

傷風

傷風何其易退之抑何其難。傷風時何其不適如打噴嚏。眼淚鼻流。且易傳染不及早施治可一變而爲最劇烈之症。如肺病肺癆外感風寒等作已小孩則患疹熱喘嗽皆莫非傷風之故苟服此油危而復安矣劇烈之傷風不啻被拘之囚求放鬆而不得所謂病已深入亟切不能輕減惟服司各脫乃可輕減庶被拘者可冀放鬆而漸得釋手喉嚨亦不至若有所難受靄然矣。

各大小藥房均有出售但須認明漁父負魚爲記商標

請看吳興縣之冤獄

民國成立行政官當示民以法律之應守而不當以非法虐民若以鍛鍊周內實行蔽詐主義將何以對熱心改革諸烈士而進致於體共和哉今之所謂寃獄者何曰湖州吳興縣重兆村人陳雲軒小小一般戶耳有當股欵千元有田產百餘畝且勤苦耐勞農桑而外權衡子母自奉儉嗇人或以鄙吝譏之然近年物力維艱小康之家稍一不慎勢必立致困乏故高明人亦多亮之况雲軒非覔不知公益者其對於本村也舖石路建橋梁捄濟災民修築圩埂去秋湖郡光復雲軒創辦團防近鄉幸免匪警昔年浙路開辦雲軒附股數百元今若論以大義實以輸將雲軒當無不踴躍乃軍分府及縣知事計不出此猝加以自稱皇帝私藏槍械感遍人命嗣據一方十六字拘押已近兩個月謂非捐洋三萬元不足以賠其罪嗚呼此豈共和之政體如是耶嘗竊嘆民窮財盡之時我湖屬號稱殷富者類多外強而中乾不動產之孳生式微已甚營業上之週轉全賴錢莊今市面恐慌金融窒滯放欵者無可收取借貸者亦無可償還城鎮之富室如斯鄉里之艱難更甚農家向蓄之業本大半告貸於富家自雲軒被拘各股戶畏怯而不敢放債以致蠶戶之錢蠶業良當撤棄河中皐綠袁號情形可慘夫翕分府係新市鎮人李知事係雙林鎮人與陳雲軒家距離僅二三十里豈不知雲軒固無罪之人况身爲府縣何致對一小小般戶而姤忌若是乎其所以姤忌之者因有媒孽於中而播弄於外耳且雲軒曾買房產於新市及雙林矣業產之人都怨望災嘗產之人詐謗之繁僉李不加深察非不知自稱皇帝殺據嫌無所藏槍械原無保衛地方且早經官烙印給照何得誣私至感逼人命試問苦主何在乃誣陷已苦乏術遂遣之偵緝除日往鄉間糾集無賴捕風捉影羅穢爲能有鄉人徐桂生者於五年前傭工於陳家貪食瘟羊而死其時雲軒並不在家桂生之父蘭實向陳宅領得衣棺之費二十餘元自行收殮今偵緝隊將蘭實帶往府中日給小洋欵角以悅其心而使之詐曰爾須罰陳逼死前子者也証知蘭實具有天良不肯聽允則又曰雲軒尚被久押爾不依允禍將立至云云還又來得近村桑樹港及某某村等無賴欵奮砌詞辭控大約與徐桂生曩向一政策而已嗚呼同胞教同胞而同里陷同里以同里之一府一縣亦約以諜勸儉無罪之一老叟雖尊側毒烟尚不至此雖軍餉支絀然城中書吏之罰欺安在乎雲軒親友聯名以求保釋者數十百人迄未得批紳商有抱不平者或倘於府縣情面或避嫌怨故者緘口不言有勸雲軒貸錢了事者雲軒曰無故辱吞身强索我血汗金錢雖死不甘也陳家婦翁日夜惶急號泣然搜索蓋藏僅有米數十石銀洋百餘元杯水無以救車火嗚呼大總統有保護人民財產命令地方官自應服從聞陳宅已延請律師赴省上控幸地方法院漸次成立重見天日當不遠矣 吳興不平人啟

禮拜二拍賣

準於西歷六月四號即禮拜二上午十時在新閘巡捕房拍賣無人認領之物如欲拍者屆時赴該捕房面拍可也此佈 西歷一千九百十二年五月二十五號

大瓶二元每打二十元◎小瓶一元二角每打十二元

總發行所上海五洲大藥房

玻璃廠召盤

在西門外方浜橋

本廠自……（[illegible]）……本廠謹啟

民國成立百事維新冠冕主權利權之外溢更慘難數……夏令而通草帽一項於……衛生最宜如蒙定做皆可……

賜顧另售批發標記外克已……美租界北浙江路……坊口本公司謹告……

一本公司……精美物廉價……式……各界諸君……華人……

全昌

今造各種改良完全雖鼻眼鏡

研究完全 離鼻眼鏡十有餘種 高明 有光線表 光學醫生考驗 較準度數 利權外 溢今爲寧漏巵 本金足赤 就如有不合仍可兌換

（[illegible]）

新式效用之煤汽燈

繁浩之費用可減爲至少煤汽引擎租費均可裝配等均分文不取汽力賤而可靠欲知詳細請詢西藏路五號上海自來火公司可也或至南京路廿九號樣子房亦可

同永泰批發

綢緞 紗緞

本號歷年由廣東運來各款名樣紗綢貫綢緞等批發貨式齊價格外克已如蒙賜顧請到英界北京路清遠里同永泰接洽可也

[illegible]鎮南興榨油有限公司廣告

炳卿向業豆油豆餅生意購致機器榨豆利益倍蓰……成招集認股六萬兩刊印簡章及預算表擬招足十萬兩……已買晚在實業方興而榨豆之利……即照章交付而遠近大資本家有願入股者請至上海……[illegible]……

協[illegible]具

"Allenburys" Foods.

商 愛蘭百利 標

代乳粉

人乳乃嬰兒天然之食品乳母哺之而孩自長設或乳母有病乳汁淡薄以之哺孩殊不適宜本公司特製愛蘭百利代乳粉由化學家考驗合宜配製之精滋養之品消化之易與人乳不相上下用以喂孩定必臻強健粉分三種嬰兒初生三閱月者宜食第一種粉三閱月至六閱月者宜食第二種粉六閱月以外者宜食第三種粉本公司製有特別乳瓶以喂代乳粉之用靈巧異常不使嬰兒嘈食嬰孩十閱月以外另有愛蘭百利麥液餅乾可以兼食性極滋養味亦清甜者以此嚼之且能齒牙易出本公司製造代乳粉之廠在英國維雅地方有牧牛大場居於兩河之間人烟遠隔絕無穢物傳染廠宇宏大清潔異常各乳牛皆小心喂養以求乳質濃厚舉凡牛乳防護之清潔製造乳粉之精良誠無逾于此者本公司特新設分行於上海北京路郵局對門第八號顧賜諸君請認明本公司犂耙商標爲記庶不致誤〇各埠大藥房均有出售

總行英京 分行上海 愛蘭漢百利有限公司謹啓

上海郵政局每日收信時刻截止表

頒更改之單

寄往何處 又由 截止收信時

新閘河 北新涇……小輪 上午八點半 川沙 南匯 奉賢 新場 腳划 上午六點 大團 民船 上午六點 周浦 大團 上午六點 蘇州 無錫 常州 鎮江 南京 火車 上午六點十一點 南翔 嘉定 崑山 無錫 蘇州 安亭 常州 火車 上午六點 下午三點 黃渡 方泰 唯亭 滸關 洛社 石灣 沙頭 瀏河 陳墓 太倉 常熟 巴城 外岡 橫林 四牧 舟山 火車 上午六點 松江 楓涇 硤石 杭州 嘉興 火車 上午六點十一點 下午二點半 長上 嘉善 嘉興 石門 王店 下午六點 寗波 火車 上午二點半 張堰 ……七寶 火車 上午六點 泰興 如皋 輪船 下午九點 黃渡 新州 武昌 火車 輪船 南京 上午十一點 閔行 又 上午十一點 杜家行 又 上午十一點 青浦 朱家角 白鶴港 又 上午八點 江灣 吳淞 火車 上午七點十一點 下午三點 寶山 又 上午十一點 洋涇 湖州 南潯 輪船 上午十一點 鎮海 寗波 定海 輪船 下午三點半 厦門 河口 三十 上午八點 香港 金山 又 天津 烟台 又 下午二點 香港 金山 又 下午三點

中華民國元年三月初一日改定 上海郵局總辦出日房具

凡有信件滿寄遞可即來[illegible]本館郵局查以長寄遞者[illegible]

外國輪船出口日期

尤爾司脫 十五日開往 法國 法公司 雪門
[illegible]丸 十五日開往 美州金山 美生洋行
雲絲克 十七日開往 美州 瑞記洋行
門棣羅 十九日開往 美州金山 昌興公司
濱而泰 十九日開往 倫敦 英公司
寗平 念三日開往 蘇門 德公司

四月十三日禮拜三出口 ……

四月十四日禮拜四出口 ……

四月十五日禮拜五出口 ……

四月十六日禮拜六出口 ……

◉將來上議院之組織法

▲本館參議院特派員

原案擬定上院取地方代表主義各地方人數均等大衆以爲民國旣取統一主義不應復取聯邦法以組織上院因取消其說而別有主張特殊勢力主義復因事實多所窒礙乃定爲不標明何種主義至人數均等與否成一絕大問題如取絕對地方代表主義人數自然均等旣經否決不應均等然東三省陝甘雲貴山西山東等省恐涉及人口問題便兩減少上院員額俱盡力主均等之說而四川雲南江浙等省則適立于反對之地位一方以爲納稅多應多得議員額一方且云邊省人多服兵役亦可多得議員其實納稅多不得爲要增議員之條件當兵更無論矣且今日尙行募兵則邊省之多當兵乃邊省人之生計烏足以云義務主張者可云無價値矣徵閱東三省等堅執均等之說如不通過將舉起辭職故江西安徽等中省出而調停四川等省允許讓步遂表決爲絕對均等第二次續議有人聲明均等者專指省會選出者而言其他特殊階級加多之議員自無平等可言者華僑是也稍稍討論公認省會必有一部分之選舉敎蒙藏議員用何種機關選出另行議定有人主張學術上有名人物必須設法令其有被選之機會莫如以中央教育會爲選舉機關於是有主張加入中央商會者又有主張農工不可偏棄者亦有主張農工無從判設機關不如併中央教育會去之以免偏枯者某議員起言各界別設機關當多選優秀之人物優秀云者學術之謂也彼農工界人亦惟取其有農工之學識耳凡有農工之學識者咸在敎育界中爲庸分列至商界別有商事經驗亦可加入討論移時表決時多數贊成加入中央教育會而不贊成中央之商會又提議上院總額若干各省會選出若干蒙藏華僑與中央教育會各選若干有人主張各省選出十八人衆贊成惟防省會專擅以省會議員爲當選人結果與互選無異因規定省會議員被選者至多不得過二分之一議至此已鐘鳴十二下遂散會

◉參議院之正式秘密會

（本館參議院特派員）

▲五月三十號參議院臨時發布秘密會議之命記者亦隨衆退去繼乃探係國務院之請求至議題則不外借債二字不煩記者之揣測閱者亦必能知之國務員除趙秉鈞病假未滿外全體到院其中內容不易探詢東鱗西爪得其大概而已聞前次秘密談話會之結果翌日詳揭於北京各報頗有責議員中必有不道德者故今日之事輕易不肯吐露卒以記者爲上海報館訪員通信到滬須五六日出報後到京又須五六日一往返間京中必已宣布故終有所得於此等緊要新聞姑爲是刺刺不休此題探詢匪易願閱者格外注意耳

▲唐總理先言本日有緊急報告墊款之事又有波折先見路透電日俄因堅守在滿之利益不願入銀行團得六分之一之貸款權又接倫敦來電銀行團將有解散之說大勢如此無論將來之大借款即云墊款亦不知能驗若干如此危急國民安得不想自救之策現銀行團僅允付三百萬面所要求之條件除前商七條外又須聲明各省借款非先商允銀行團不可國務員非但不能經商以前之七條反加出一條實在抱塊無地至與銀行團磋商情形所處總長報告甚云前商七條略有更動第三條外人擬將預算冊交參議院議決後再交稽核員查核部中堅持不允斷不能令稽核員位于惟一立法機關之議院之上現商定即以議決公布之預算冊爲準餘無更動部中昨日急待放餉商令先行付款銀行團堅持條件先簽定方可付款故已與唐總理簽字至唐總理所述危險情狀實情諸君說法爲要雲南議員席聘臣奔赴演壇搥胸頓足口中大呼若斯若斯借債！外國人一瓜一國一救一死一了一等字約歷五分鐘歸至原座聲猶未絕某議員起問政府究有何法**參議院無代政府設法之責**必政府定辦法方可議決今但云請諸君想法實屬奇怪于是相繼發言者多至不可勝數江西李國珍斥責唐總理前後外交之失敗旣以浪用失信用于外人又詈發皮氣致傷各國感情不曾以國家爲孤注使中華民國幾無存在之餘地指手畫脚聲色俱厲湖南議員覃振謂民國尙未成立必多方維持行政機關方爲有益諸君斷不可有彈劾內閣之意如因借款危險則前日某君提出之募集公債案本不應使其不成立言之不休爲衆斥退湖北議員谷化龍起問今日國務員到此是否僅爲報告抑有何意見請簡單說明勿徒遠務他議員又有數人起作質問之麥態衆謂總長國務員答復後再問唐總理出席答復熊總長亦起立衆請總理說而熊遂歸坐唐云今日到院豈爲容喙國務員固應負全國責任但須以實力爲斷譬如欲取兩淮鹽政歸之中央（此語似有言外意）能乎不能又各省都督能否悉聽中央命令至外交失敗之責自不敢辭至于墊款條件除前談話會所定七條外又有一函聲明各省不得自由借債今日特來報告衆問曾否簽字唐答已簽衆問今日是否來院請求追認唐不答衆問另行籌款之法如何唐答國民捐不換紙幣均可容提案交議衆問未舉西問又起唐在台上左右瞻顧幾有應接不暇之勢木立無語幾及一小時熊起言財政事本總長專責可否准本總長發言衆允之熊言三百萬已付但以後不付如何對付此不可不慮又歷言外交之曲折困難天花亂墜究之仍不切題衆問墊款條件何以不交院議遽行簽字熊言事機萬緊且條件大致已在談話會商定故商允唐總理即行簽字諸君原諒政府辦事時間逼促非若尋常之事也吾等急求保持一時之秩序日受諸君之詰責若能否終保則亦有不敢言者湖北議員劉成禺謂先簽字之端不可開將來危象環生不得不注意四川議員李肇甫請總理聲明下次不得援此次爲例衆口紛呶催問斥詭之聲幸救苦救難之時計噹噹鳴十二下于是衆呼時間已至國務員與議員各得休息之時政府懼議員之攻擊故吞吐其詞議員以其吞吐攻擊愈高興而國務員乃愈吞吐矣同爲國家服役何事不可盡言顯爲是鉤距迎逆之技非民國立法行政相與有成之好氣象也今日之事吾責國務員不責參議院

遊客士女之種種

（賽珍會場第三圖）

◉參議員李國珍質問唐總理兩大問題

五月二十日參議院開秘密會唐總理及各部總長均出席此次出席之眞相係爲於未提出借款之前先述一番苦狀以爲日後交出議參容易通過之伏線又以借款條件近日又增出一條藉此撤換倪兒孫將來多增一重羈索多受一番語責但出席之先凡關於借款一切條件均未交出參議院中本擬從討論故此番出席直可謂之無端出席參議員中對於此事詰問唐紹儀出席理由者甚衆內中大聲疾呼詰問最力者爲張伯烈唐總理被人稱爲實問理曲詞窮無可答覆熊希齡不忍坐視乃甘犯越俎代庖之嫌謬轉詢大家可否與以發言權經衆認可乃爲唐作辯護士答覆多時無一握要語不過敷衍下塲而已中間問答之詞甚多不及詳述惟李國珍質問兩大責任問題登臺演說侃侃而談如入無人之境茲將其質問之言詳錄於左

各國總理之進退以外交政策之成敗爲一大原因而我民國初建尤以外交爲第一重要問題唐總理在前淸時代以長於外交著名故參議院公推爲開始之總理實以第一次外交之難關相屬此吾國民所最表同情者唐總理旣有此決心以受此重大之任務應有周密之布置敏活之手腕忠誠之果斷以副吾國民之願望乃據本員所見實陷吾國外交上之地位於一敗塗地非徒唐總理一身之辱實致吾民國將爲埃及之悲因今遂一質問之

（一）借債之事第一次爲英德法三國之經濟同盟成於前淸專還借款第二次爲英美德法四國之經濟同盟成於前淸幣制問題經濟上之壟斷實爲政治上之壟斷推其危險必可亡國故吾人對於唐總理之另借比款實認其爲有意識之舉動但外交上之操縱分合其事至爲精微彼旣有固結之牢籠以箝制我我必有周密之布置以防維彼本員竊計唐總理旣有此決心爲借比款之舉則其利用比國而吸收四國銀行團以外之四國資本家必已大有計畫其所以利用四國銀行團以外之四國資本家以牽制四國銀行團亦必大有計畫乃何以忽有四國公使之抗議何以忽有四國公使指定各銀行之行爲何以忽言比款之取銷何以忽有四國借款之復活唐總理若有計畫則決不至此若無計畫而輕還意氣以爲一擲則至辱已辱國則本員不能不認爲民國第一次外交上之大失敗即不能不認爲總理之責任上問題此應質問者一

（二）外交旣失敗於前即不能不補救於後比債取消仍歸銀行之範圍則當放開眼光統籌全局以爲財政未能整理以前確須借款若干定一概算明指用途交參議院議決後即按所定之數借大債一宗以暢施設外人旣生財政上之信用則條件亦可稍輕乃不然未指定用途未問過國民開口必借六萬萬之大數資本團旣難之乃復於六萬萬未借之前先借短期小債巧名之曰墊款外人知我借還此小債必不得不有後來之大借遂苛重小債之條件以爲大債之程式請問唐總理有何依據必借六萬萬旣爲外人鑑破其輕妄之舉動不能任之不許諾之又有何把握祗借此短期小債由前面觀實啟外人侮弄之心由後面觀實授外人箝制之柄此又不能不認爲民國外交上第二次大失敗即不能不認爲總理之第二責任問題此應質問者二

唐總理徐徐起曰貴議員所質問者本總理應負責任但事已至此務請諸公確定此中條件暫行借來此七千五百萬以濟眉急以後之事國務院已擬定八種辦法三四日內即提出貴院請諸公議決施行

◉教育部通行學校假期暫章

爲通行事學校假期於課業學風及學校衛生上均關重要除俟本部頒布完全學制妥切規定外現在將屆暑假亟宜明定假期暫資遵守大學高等中等各學校暑假以五十日爲限約自七月初一日即壬子年五月十六日起休假至八月十九日即壬子年七月初七日開學高等初等小學校以三十日爲度約自七月十一日即壬子年五月二十六日起至八月初九日即壬子年六月二十七日止以上休假及開學日期得視各地方氣候遲早酌量提前改緩但不得過所定之日數小學校並可於假期前後十日內酌減授課鐘點初等小學假期內得於每日上午十時前酌量授課一二小時其鄉村小學向依習慣須放麥假秋假者並應再將暑假縮短均由各地方體察情形辦理相應通行希即查照轉飭遵照可也此咨

◉鄂境宗社黨之行蹤

▲張勳 玆日昨袁大總統來電云近探得張勳謀爲不軌暗地聯合宗社黨羽勾結各省會匪及豫省官兵希圖乘間起事貴省地處中央爲各省要區宜嚴密防範云云聞副總統已撤知各州縣及武勝關各營盤自撤到之後務要一律查拿以杜後患而靖囂風並擬有防患綱領數條照錄如下（一）各府廳州縣凡已設有警察者或駐有軍隊者應歸軍警盤查如有破獲案件須送該管官訊辦不得妄大自專枉殺良善（一）凡市塲未設警察又未駐軍隊者應責成本地紳保糾察不得隱匿不報（一）不得挾嫌（一）隱匿匪徒者與匪同罪（一）拏獲匪徒者賞（一）探明匪跡因而拿獲者賞（一）凡有軍人均宜自愛不得與匪交接暗通往來如有不遵私與匪通者斬

▲寶瑛（因久居鄂省熟悉情形）鄂垣近日謠傳宗社黨副頭目寶瑛遂來鄂煽亂意圖破壞大局副總統業派幹員嚴密查拿昨軍務司據巡查員報告日前十九號夜晚張明治在漢口法國租界撞遇寶瑛軍務司得報後當派多員前往密秘探緝但未知此如鬼如蜮者果能弋獲否

▲鐵忠 自宗社黨蹤跡發現後武漢三鎭連日破獲巢穴搶斬黨羽甚多該黨自知不免紛紛逃遁惟鐵忠特某公司爲伊護符潛身租界竟敢作尋花問柳之故態聞二十二夜軍人某君偶遇鐵忠於洋場某班家見其鬍鬚已剃唇邊換金牙二粒全身白色西裝換不相識及歸舉口音證以行動（不是稱有不便）始知確是該匪回同伴四人服裝赤圓帽館樂甯波口音某君躡蹤甚久祗以人單力弱又在租界莫可如何特詳揭之以待偵查者

表揚參茸廣嗣金丹 回天再造

利賊洋行專收精圓珍珠

敬告中國紳商閨閣有精圓眞珠出售者注意注意

中國製帽公司佈告同胞

表揚參茸廣嗣金丹回天再造

雪民總發行所抄登○附價每瓶洋二元每料一斤計十六瓶只收樂本洋二十八元○本廬分設南京花牌樓中南德生堂隔壁

利賊洋行專收精圓珍珠敬告中國紳商閨閣有精圓眞珠出售者注意注意

懷寶諸君

中國製帽公司佈告同胞

◉南京要聞錄

▲財政司之遷移　駐寧財政司沿前清財政公所之舊就地政局原處辦公已歷數月茲因都督府組織行轅置有秘書長員佐駐寧辦事其民政司向係與都督同署則民政財政俱爲都督統屬一切通行各州縣文牘往還俱由都督府直接收發故民政財政兩司長會商俱以合署辦公爲事務上較爲便利刻即財政司已預備遷入都督行轅辦事其舊日辦公之地則仍留爲儲藏檔案及各員司住宿之所云

▲籌備建設南京第一法政學校　南京法政大學自光復以後停辦至今雖已開校而該校管教各員不善經理以致迭起風潮學生時與管教員爲難學風之壞殆無倫此茲有江寧鍾瀛廬君奉都督委充籌辦南京第一法政學校員已於前日呈請財政司撥給開辦經費聞已允先撥款三千元作爲開辦費由鍾君陸續具領撙節支用核實報銷矣

▲第四師範學校開學　江蘇第四師範即南京第一師範校地係用前高等學堂校長仇君埰籌備數月備極勞瘁刻已於念六號開學本預兩科學生共約三百餘名內有前育英師範生數十名仍令繼續肄業是日舉行開校禮來賓甚多先由學生排班上禮堂向國旗行三鞠躬禮次見校長行一鞠躬禮次見來賓行一鞠躬禮就坐後由校長報告開學緣起繼由留守派來代表楊君代讀留守對於該校之希望留守祝詞由校長宣讀次請湖南明德學堂校長胡子靖君演說其平日辦學之經驗及心得次由馬湘伯先生演說實望師範學生甚至合座稱善拍掌不絕

▲貧兒教養院之希望　南京貧兒教養院近雖成立由黃留守首先捐款開辦無如常年經費難籌維持頗非易易該院職員朱衣蘭女士往各軍隊勸募雖有所入顧杯水車薪祇合爲補助而已今該院甚覺困難在事者深以爲憂頃稍稍着手乃近有朝天宮冶山道院道士朱銘訓稟呈留守府稱該院有香火田八百餘畝已典與鉅富張楚寶（前清上海製造局總辦）執業得價雖微近因香積廚罄難於取贖願將是田悉充教養院經費剩由留守府致函於張備款取贖並飭令張若以是田充作善舉將來勒碑紀德永垂不朽乃張頗有許意惟張氏財產總管韓澄川早已垂涎是田久經運動贖爲已有深以此钻上街爲他人得利爲憾事極力慫恿張堅拒勿允說者咸恐此舉終難有效聞韓備於張家數十年極有權力且當積數十萬似此爲官不仁亦社會之蠹賊可歎也

▲八卦洲現象種種　八卦洲當前清時屬江寧將軍管轄該洲生產之產業年可得值伍六萬金爲旗民生計大宗款項自光復後該洲由農業認租承辦惟嚴於是道毫無經驗不計生植之時期祇以小利是求去歲冬令應收割陳柴之時不由洲民從事貧賤工資轉掯無償之苦力爲之然工資既貴力亦無所今猶收獲未竣而新產發生已長數尺頃僅能工欵割及新產感陳柴全行刈盡該洲受此蹂躪八九十里之週圍留之已如不毛之地今年之柴蒼黃圍音中聯而羅所認租金四萬元聞至今尚未撥分文當此官絀支絀旗民數千口待撫孔殷未審其將來作何結局云

◉南京軍事裁判憲兵連長案紀畧

南京憲兵分駐下關之第三連長沈某第五連長柳某前因有但稱鐵民四十八人無一姓名之稟在留守府控其搜查叛兵贓物時有藏匿情事當即派人查辦其查辦者覆稱實有其事茅司令長即將沈柳送交留守軍法處訊究並由留守憲兵在沈柳兩家搜查亦無贓物憲兵全體官弁公稟請提原告對質遂將沈柳拘留二十餘日無處覓提原告只得傳查辦員與沈柳質訊再四盤詰查辦員既無証人又無贓而沈柳連長指查辦員爲某日在下關某館挾妓喧嘩曾經責其不愛軍人名譽者此查辦員必係四十無姓名原告中之人堅請定以反坐之律承審員不允沈柳又指承審員亦曾在下關挾妓爲所詬責者法庭秩序漸近紊亂遂命查辦員退出兌證人沈柳還押定期覆訊現聞軍界中有人調和兩不加罪以了此案

來函

時報大主筆台鑒貴報二十七號第三編白門新語所載憲兵司令暫緩親事一則事屬子虛憲兵歸併決無其事更何有副司令之可言白圭以一逃犯經歐督在滬緝回即有刁誣亦無便開軍事裁判之理軍事裁判者軍界與軍界之糾葛事項特開法庭以審判之非軍官與所拿罪犯有所誣指便得濫用者也歐督原隸陸軍部現隸留守府與地方憲兵多不相涉何至遽行歸併貴報有聞必錄諒無成心應請更正以昭核實　南京留守府憲兵督成國屏謹啓

公電

◉湘督撥款接濟中央通電　大總統副總統參議院國務院黃留守都督各團體各報館均鑒迭奉黃留守各電熱血噴薄讀之感憤現在國基甫定財政奇窮議借外債原係飲酖止渴萬不得已之舉財政總長與資本團竭力磋議難得完好之借約平心而論當局者固未嘗有心喪失國權徒以內迫於政費軍費不可旦夕支持外迫於各國外交故意發生困難此時欲借債則害及國權不借債則仰屋無術最難之地財政總長適當其衝顧欵全國籌其利害臨時政府萬不可稍有動搖惟能約束條互商私械與論既不贊成取銷自屬容易特取銷借欵目前中央支出浩大豈可作無米之炊是則各省無論如何爲難必立即勉籌數十萬交撥中央方不失擁護政府維持大局之道湘中自去秋舉義以來支出過鉅搜掘俱窮困狀原已不堪然猶幸各界愛國好義之誠踴躍認籌納公債於前暨聞黃留守提倡國民捐電響即多奔走呼號智共輸將以救危急現擬無論何欵先由財政司設法湊撥湘平足紋三十萬兩以爲中央接濟而以國民捐收入抵償此乃對於危急存亡竭死力擔負非敢即首先提倡也所有殷富各省加倍寬籌源源接濟則既免外債之禍復救中央應付之窮庶不以三百萬墊欵爲人要挾想關明愛國如中央及各省必有以見敦也至湘款如何撥付仍乞詳示延闓勘

◉財政部擬發行國民公債票電　黎副總統黃留守國民捐總會各都督各省議會各埠報館國民捐分會救亡會公鑒民國初立財政困難中央並無涓滴之收入借欵又有種種之要求各處軍需告急文電一日數至庫空如洗束手無策現聞各省仁人義士愛國血誠發起國民捐以救危亡實爲今日起死回生之一方法本部感激不可言狀惟是國民捐爲一種特別捐輸大半出自各界熱誠各埠人民所負擔未能普及全國現在本部擬發行國民公債九五扣售五釐起息內有一條自公債頒布日起有出國民捐之捐戶願領公債票者亦可照所捐銀數給予債票此爲各省會商埠特別捐之一種獎勵方法至於普及全國本部擬做照四川湖南鐵路租捐章程凡各屬人民應納錢糧者按照納稅畝數限自若干畝起先繳租捐後納錢糧地方經收官吏給予收據呈解國家換給債票按年付息均交地方商號或郵政局管理再各省鹽觔擬一律加價二文按照各屬地方銷鹽數目給予債票永遠充爲地方學務公益經費此外各埠落地商貨如有願附加國民捐者亦可照鹽觔加價辦法給予債票充爲商會及公益等經費如此辦法不獨國民捐可以普及全國而公債政策從此推行地方公益經費亦可有著國民受此公債流通交換較之不動產尤爲緩急可恃實於將來民生經濟國家財政大有裨益如公等以爲可行即乞迅交省會議決電復本部再將詳章電告此舉有著即使目前支用外人墊欵吾人受此數月之苦痛不特瞬即可償還振我民氣也希齡雖負咎辭職而管見所及不敢不舉以上聞伏候採擇電復財政部總長熊希齡儉

◉熊總長申明辭職必要原因電　南洋路趙竹君浙江路湯蟄仙粵漢鐵路總辦處羅宜六君各報館均鑒前漢兩公兩電敬悉承以勿萌退志見責固屬大義所在但兩公殊未悉國家前途之危險人民心理之趨向并所以干與論國本也前清時代政府借欵政策純以强硬對付人民事前與達於極點天下非之而不臨追至革命起贖且貪總統人員位主張所從事不能屈服於與論之下以致有亡國之禍今民國新立主權在民希齡身爲公僕其地位與前清政體尤有懸殊豈可再蹈覆轍致釀第二次之革命而使國家陷於危險之境再四思維國民既經反對借債條欵即係希齡外交失敗之口自應退避賢路以謝天下昨已上書辭職停止辦公一切案件均交總理代簽特此奉復敬告國民乞鑒原爲幸希齡豔

◎袁希洛等之籌欵特別法電　萬急北京袁大總統參議院愛國議員湖北黎副總統各省都督各報館均鑒熊希齡甘心賣國授外債團以監督實權爲議院中之民賊阿附公欵章太炎絕滅天良忍使我諸烈士擲頭顱洒心血艱難締造之民國爲埃及之續嗚呼吾五千年文明古國不亡於專制而亡於共和成立後二三小人之手凡稍具人心者縱不憤死亦當愧死况壞者自號愛國志士乎閱借欵條約目皆髮指淚盡聲嘶徒憤無益宜速籌對付方法以救危局同人等隨諸先烈運動革命熱血未流民國存亡後死之責熊希齡既喪心病狂惟有以個人鐵血與之相決犧牲一身永保子孫輿論爲奴隸慘遭滅種之禍孰輕孰重明察者當能辨別盛宣懷宋以監督權授外人同胞猶誓殲滅之熊希齡所訂條約竟使我國無一線生機滔天罪惡萬倍盛氏是再可忍孰不可忍同人惟知國利民福不知其他私誼破壞大局者誓必斬之敢乞吾總統暨愛國之參議員速討熊氏以謝天下做照日本發行不換紙幣嗣後無論何國來我國貿易均須先買紙幣方可通行非我紙幣概不行用并祈各省都督眷顧民心一面急電北京痛陳禍害一面統籌全局裁減軍隊慎選賢才佐理庶務勿設冗員勿徇私情凡舉辦行政者立從重典以求保國自保之策更請報館主筆提倡道德喚醒一般昏白姓每歲勿浪費錢存儲外國銀行之現金提出自立銀行諸同胞則退念所組列宗衣食斯居斯之大好河山或毁家紓難或振作精神捐私利輕生死爲條約不廢不止之後盾嗟時迫情急言不盡意大廈將傾願各努力公民代表袁希洛朱叔源周承春傅鑫號寓兵趙正平周揚亞曹猛陳軍亮柳煜關忠汗茅詠薰等四百餘人公叩

◉山西都督報告政軍兩界節俸認捐電　北京袁大總統國務院參議員武昌黎副總統南京黃留守各省都督各省議會公鑒前承黃留守鑒各省來電提倡國民捐當除錫山電復敝省先由軍政各界認捐入手除錫山立以都督階級認捐五個月全薪外並據晉軍總司令部暨本府參議廳議定認捐辦法師長捐五個月全薪旅長捐四個月全薪團長捐三個月全薪營長捐二個月全薪連長按三個月捐每月薪金二分之一排長按二個月捐每月薪金三分之一參謀副官軍佐暨軍司文官暨服將軍階級按四個月捐每月薪金十分之六都尉階級按三個月捐每月薪金二分之一大左右軍校按二個月捐每月薪金三分之一司書司事馬弁兵丁軍士均按二個月捐月薪十分之一至本府各機關職員按照月薪多寡比例凡五百元者按五個月捐每月薪金十分之七四百元者按五個月捐每月薪金十分之六三百元者按照五個月捐每月薪金十分之五二百元者按五個月捐每月薪金十分之四一百五十元者按四個月捐每月薪金十分之三一百元者按三個月捐每月薪金十分之三八十元者按二個月捐每月薪金十分之二六十元者按二個月捐每月薪金十分之一四十元者按一個月捐月薪十分之一定於六月一號集捐按月繳清此外國民捐款採取程都督所擬條例交由本省諮會議決仍照前電懇請國務院參議院速訂章程以資遵照勉竭棉力寶攜萬一衆擎易舉乞合力贊助晉都督閻錫山印沁叩

◎滇督覆佛學研究會電　時報轉佛學研究會沈君竹楨狄君葆賢鑒電悉本省寺觀一律如昨並無充公之事希勿注意滇都督鍔勘

◎滇督辨正謠言電　國務院參議院都督各報館章太炎熊秉三兩先生鑒章熊兩先生多電悉滇省前因各公會與省議會爭選舉權早經敝處調停至軍隊極守範圍並無干預選舉之事貴支部電口不知何所據而云然滇省僻處一隅每多傳聞失實前閱報載東川府失守知府秦康齡不知下落又云豪自兵變交涉口口賠款四十萬兩又云滇借法債以鹽課作抵業已畫押後云大總統未允各等語均屬確無其事又法國農學士勒藏德係在四川會理州境被刦受傷此間據法領照請保護當即派兵接護東滇報載謂在滇境被土匪搶刦均非事實此等謠傳不知從何而起特此通告用釋羣疑並在各報館聲明更正爲盼滇都督鍔咸

◎登州滬軍提倡愛國捐電　各報館鑒旺登滬軍司令官劉基炎自京致該軍電云滬軍旅長唐宋魯謀長楊及各團長督長均鑒借欵辱成國庫如洗愛國捐倡舉國風從室至滬軍豈容獨後萬望諸君作速齊集司令部公同商議減餉裁俸辦法以維大局而昭俠義無任盼切炎勘

時評二

◉國民其袖手乎　（笑）

熊總長負咎辭職矣借欵將決裂矣然而京外需欵之急如大旱之望雲霓吾國民既憤銀行團之要挾則必能忍此苦痛毁家輸財以救國家之危急我聞外人之故作冷言曰國民有錢何必借欵我望國民之一雪此言哉

振華紡織公司股東鑒

啟者本公司定於舊歷四月十六日禮拜六下午三點鐘開特別股東會選舉董事並議擬招新股及公司重要事宜凡屬全體股東務祈屆時蒞臨切勿遲誤並請於兩日前將股摺股數戶名號數抄至本批發所掛號領取入場券爲要會所在天津路祥興里

振華批發所此佈

嘉興梅冀球服愈驗婁半夏鐵證

驪雲先生惠鑒鄙人少多疾病咳嗆素有又因飲食減物就成咳嗆之症偶遇風寒一觸即發曾經延醫診視咸謂嗆傷肺部如遇霜至寒天其病更烈去年七月至冬者探表病未痊可旋因道途奔走積勞過甚舊疾因而大作寢坐不安復請名醫調治服藥兩月有餘略見功效偶然感冒病勢增劇飲食頓減身體日見消瘦呻吟床褥惟一息尚存自分命在旦夕無復再生之望客冬余友鑄君由南自滬返里迂道顧舍並詢病狀余氣喘不能告以所苦李小兒加侍疾在側代述其狀吾友便言上海崔香廬崔氏瓣製半夏治君疾最有靈驗非市上僞藥可比勸往購服余姑從其言由郵寄洋伍元購買兩大盒服未三日漸但覺喉中痰核作響吐出厚痰數塊其病若失起坐行走均能自由連服半月飯食加增身强力壯回憶今昔如出兩人當年華佗未必過之始知濟世婆心良不誣也不揣冒昧聊函布頌末以告今之同病者並鳴謝忱敬請道安 社會黨員嘉興梅冀球頓首

崔氏瓣香廬驪雲氏總發行所

冒抄贗價目 大盒一元四角 小盒一元二角 附近切切小心購者格外注意 外埠函購郵局最安 上海盆湯弄走過餘業會館甯波路口轉角五開間門面

英國新到 辟時疫 解穢氣 老牌臭水

衞生者以清潔爲要夏秋暑熱之候尤宜留心食物而最能遺害於食物者莫如蠅蚊子及種種微生蟲惟英國老牌臭水一用可以殺滅淨盡凡花房廁所溝渠穢濕之處灑以此水即時解除穢氣並可殺滅微生蟲且能消毒除臭[illegible] 每瓶洋一元五角每介倫五磅售洋八角 [illegible] 價亦極廉以便宜購者注意又新到五洲大藥房

改裝必需

茲值文明維新之始人人喚起尚武精神列度改革舊髮改裝足以壯觀瞻乃自提英雄之氣然是方便外溢外熱心者有鑒于此爲[illegible]各種金銀翡翠剪髮針夾鈕扣領針領帶別針鎖鍊鑽石珠寶金銀首飾均可定製外然各種鏡架男女裝飾品日日出新研究鼻煙壺 [illegible] 貨真價實不論中國自造貨品均各有[illegible]

上海跑馬廳二馬路 全昌祥 電話二七零四 西口分行蘇州馬路

(法)合羣舞臺記(商)

(四月十四禮拜四夜准演好戲)

特別大減價頭等正廳二角

天下歡迎著名第一文武鬚生

恩曉峰 十四夜 黑水國

寰球歡迎著名第一文武花旦

張桂林 十四夜 青雲下書

筱寶珊 十四夜 蚆蜡廟

榮桂 十四夜 紡棉花

王寶寶 十四夜 南樓傳

筱蕙芬 十四夜 開山府

(丹桂茶園十四夜合演拿手好戲)

(十四夜特煩超等坤角合演拿手好戲)

小月紅 三疑記 / 周寶寶 吊金龜 / 呂月樵 [illegible] / 一珍 [illegible] / 白桂林 [illegible] / 張[illegible]

盜御馬 / 武松殺嫂 / 三娘教子 / 跑城 / 紡棉花 / 空城計 失街亭斬馬謖

商辦新新舞臺

四月十四夜准演日戲每逢禮拜 三禮拜六禮拜日開演

張德祿 哪吒鬧海 / 夏月華 [illegible] / 趙文連 田氏劈棺 / 周鳳文 著名(雙演)變代音 / 毛韻珂 合演 / 夏月潤 大皮 / 夏月恒 [illegible] / 潘月樵 / 夏月珊 (黑籍冤魂)

法商台記羣舞臺

(十四夜法大馬路卜鄰里口每逢禮拜三禮拜六日准演)

恩曉峰 / 張桂林 青云下書 / 小勝奎 / 王寶寶 南樓傳 / 小子和 (本)

蚆蜡廟 / 黃金台 / 開山府 / 紡棉花 / 官圖 / 烏玉帶 / 薛家將

新新舞臺

四月十四夜 特別等正廳 [illegible]

趙君玉 / 小小 / 福安 / 百草山 / 雙金雁 / 橋 / 銅綱陣 / 同命鴛鴦

羣仙茶園

十四日戲大減價正廳一角

宿油水鎮 / 盜仙草 / 打花鼓 / 定軍山 / 李陵碑 / 西湖紅梅閣 陰配

十四夜大減價正廳二角

二度梅 / 甘露寺 / 四杰村 / 紡棉花 / 桑園寄子 / 二本頭本

大舞臺十四夜戲頭等正廳五角

重排前本大名府 / 接演後本大名府 / 烏龍院 / 水仙花 / 小金紅 黑驢告狀

丹桂第一臺新增三等正廳二角

(四月十四夜特煩優等藝員拼演雙齣好戲)

祁彩芬 / 天賜 白糧 / 大四杰村 / 斬經堂 / 改良賣油郎 / 新戲(獨占花魁女)

◎新桂茶園◎

四月十四夜即禮拜三大減價正廳洋一角各演雙齣拿手好戲

四郎探母 / 坐宮 / 紅桃山 / 盜仙草 / 蚆蜡廟 / 大劈棺 / 過五關 / 三麻子

新新舞臺

陰歷四月初日係伶界聯合會全體發起合議滬上各舞臺各園名角新劇員及舊戲著名藝員合演第二次義務最好戲

特別正廳二元 二層樓廂位二元 二層樓上廂位一元五角 頭等正廳一元五角 二等正廳一元 三層樓廂位一元 優票小洋三角

是日准十一點半鐘開演

四郎探母 / 打出 / 長板坡 / 四(四)翠屏山 / 蚆蜡廟 / 四關 / 草橋 / 除三害 / 下河東 / 八百八年

各舞台全台藝員

法商 羅森泰現銀收買珍珠 兼收綠鑽

新東來洋行[illegible] 經理人謝其潮啟

THE GREAT Raymond

今夜

啟者本班初次到滬爲環球最著名大法戲准今夜九時在圓明園路開演內中奧妙筆難盡述望諸君勿失此機會也如欲預定位者請到謀得利琴行可也 一等三元 二等二元 三等一元 理文大法戲啟

上海經理 順亨洋行廣告

啟者瑞典國著名電機廠製造各種電話機交換機以及電話應用各件製作精良價目克己歐美澳洲各處久已馳名近年京津粵話機皆向該廠購買衡衞稱許上海係歸本行一家經理倘蒙賜顧請至上海三馬路一號本行接洽無不格外歡迎

原本加批 聊齋誌異出版

此書原稿存山東蒲氏孫世守秘不示人以其中頗多抱族以避當時忌[illegible] 實大洋三角

清血補血去瘀生新

總發行所 分發行所

滬寧火車開行時刻表

由上海至南京

上海	南翔	崑山	蘇州	無錫	常州	鎮江	南京
[illegible]	[illegible]	[illegible]	[illegible]	[illegible]	[illegible]	[illegible]	[illegible]

由南京至上海

南京	鎮江	常州	無錫	蘇州	崑山	南翔	上海
[illegible]	[illegible]	[illegible]	[illegible]	[illegible]	[illegible]	[illegible]	[illegible]

滬杭火車開行時刻表

由上海至閘口

[illegible]	[illegible]

由閘口至上海

[illegible]	[illegible]

每瓶一元每打十元

此乃女子世界無上之寶貝
凡體虛經衰經水不調赤帶
白帶難產流產胎前產後
晝夜潮熱手軟腳重浮腫
無力腰骨酸痛等患服至
一月病可消除常服精神
活潑軀體清健孕婦餌服
安胎保產且生子必能壯健

上海大馬路綸華慎綢緞莊遷回原處擇於陽曆五月二號陰曆三月十六先行交易擇吉開張

專辦各色綢緞綢縐泰西文明紗緞定造特別新花從時各貨挑選精良以副悅目如蒙貴賜小號格外克已方知價廉物美恐未週知特此佈告

艾羅補腦汁定價
大瓶 元
每打二十元
小瓶一元二角半
每打十二元

鴉片烟毒汁吸時散布腦筋故吸者多有昏迷之病癮發則涕流淚不能一時耐足見腦病使然至新戒烟癮之人餘毒尚存腦部一時斷難隨之而去故服戒烟丸者多以爲不靈或竟而生出他種種病痛至有見人食烟變人種種難過之現象豈非腦患未消之確證是故常服艾羅腦汁者有癮人能使腦力不致受傷戒烟人能使見烟不迷百病不生使其不自知其斷絕此汁對於戒烟吸烟者之功效早經卓著凡有此癖者幸番速服以除後患

上海三馬路中法大藥房

中華出產
購大包壹包贈送賽銀匣壹只

人丹爲中華民國之出產藥料道地製法精良早爲吾同胞所共許其藥力之神速較他種痧氣藥丸等尤有特色

一防疫消毒避痧辟暈
二上吐下瀉卒中昏倒
三化食袪瘴腸胃不和
四氣味平和芳香純正
五精神清爽止渴潤喉
六化痰平肝健脾開胃
七價廉物美功效卓著
八朝夕嚼服攜帶便利
九解除口臭老少咸宜
十挽回利權杜絕漏巵

價目：中包一角　大包三角　小包五分

贈送：購中包贈二包　大包贈三包　小包贈一包

凡有志國貨及善士施送救急藥品者均請注意

總發行所 上海二馬路 龍虎公司

精製木匣 名畫外集五十種

其中可任便選取四十種用木匣裝爲一匣極爲精雅送人最佳購者連匣實洋念四元不折不扣

外冊第一 董香光山水冊 山水八開題字十開爲董香光生平得意之作共十八頁平等閣藏本全冊價一元二角郵費五分

外冊第二 惲南田山水冊 紙本墨筆山水八開題字八開共十六頁王氏客青軒藏本全冊定價一元二角郵費五分

外冊第三 惲王山水合冊 南田墨筆山水四開石谷山水八開合爲一冊誠精妙之品現爲陶齋尚書所藏 定價一元

外冊第四 王石谷洞庭秋色長卷 有翁叔平相國題志共爲一冊定價六角

外冊第五 石濤山水冊 陶齋尚書藏爲石濤最佳之作每冊定價七角

外冊第六 南田花卉山水合冊 程聽彝觀察藏每冊定價八角

外冊第七 御賜竹爐山房王孟端畫卷 此卷乃高宗賜惠山竹爐山房者高宗南巡三次皆有御題及上諭著名之至寶也合一冊定價一元二角

外冊第八 畫中九友山水合冊 陶齋尚書以所藏九君及董香光十人之軸擇選佳品彙爲一冊定價一元 ◎唐六如應異像◎文徵明書羅漢贊◎文休承◎惲南田◎王石谷◎漸江上人◎鄒虎臣◎龔半千◎查梅壑書

外冊第九 扇面第一集 畫各一 定價一元

外冊第十 藍田叔山水冊 計十六頁極精之作平等閣藏定價一元半

外冊第十一 四王惲吳山水合冊 六家之作端觀察藏 定價八角 計烟客一頁廉州一頁石谷二頁麓台四頁南田三頁漁山一頁皆極精

外冊第十二 金冬心畫梅小冊 此冊爲冬心最精之作畫之超逸字之可愛題句之有味均冊得未曾有共十二頁定價八角

外冊第十三 王石谷古山水冊 此冊十二頁乃石谷中年用功時仿臨宋元名家誠爲石谷生平合作此冊與印入中國名集內陶齋尚書所藏之畫縮本極鮮明眼人當自知之後有吳荷屋跋注畫一頁辛仿蘇侍郎處藏用珂羅版精印以供同好每冊一元五角

外冊第十四 石谷太白觀泉圖長卷 此卷爲端陶齋尚書所藏最便於臨摹共印成一冊定價六角

外冊第十五 扇面第二集 石谷巨然烟浮遠岫圖◎惲南田秋樹圖◎大滌子◎趙左◎張子羽◎蔣南沙◎張周◎王宸◎王虛舟定價一元

外冊第十六 錢叔美山水人物冊 此冊精秀絕倫爲中國美術品之佳者全冊十二頁奚鐵生山方伯題定價一元二角

外冊第十七 羅兩峯畫冊 此冊爲兩峯精細之作奚鐵生方伯題詠于上每冊十幅定價一元

外冊第十八 王廉州山水冊 此冊爲王氏家傳之實世勿失者有王氏昆季子幅及自題兩幅共九頁仿宋元名家初爲六幅後復增仿倪一幅以意之筆也定價八角

外冊第十九 黃子久秋山無盡圖卷 此卷爲著名劇迹屢見著錄經火焚缺少許有程孟陽沈峰程清溪汪逢心諸題誌誠至寶也陶齋尚書藏定價大洋五角

外冊第二十 明代名畫集錦冊 金石書畫會審定精品蘇處伯浩觀察藏每冊定價大洋八角

外冊第二十一 國朝名畫集錦冊 金石書畫會審定精品蘇伯浩觀察藏每冊定價大洋一元

外冊第二十二 扇面第三集 定價一元

外冊第二十三 石谷竹林漁村圖長卷 定價八角

外冊第二十四 湯雨生全家夫婦子女畫山水花鳥仕女草虫合冊 定價一元

外冊第二十五 戴醇士山水花卉冊 定價大洋八角

外冊第二十六 石谷臨安山色圖長卷 此千巖萬壑筆墨生動欲染本用大紙片爲十八開裝合印爲九頁定價大洋八角

外冊第二十七 戴醇士三卷合冊 一山居圖有何子貞題一香雪艸堂圖有翁蘇齋題一春江艸帆影圖三卷共裝一冊定價大洋六角

外冊第二十八 扇面第四集 三樵居士◎南田仿丹井◎仇十洲古寺◎南田仿趙大年畫柳◎王伯◎文衡山◎徐俊◎ 詩扇定價大洋一元

外冊第二十九 蔣南沙花鳥草虫冊 此冊寫生精妙欲活精秀絕倫可稱美術之精品珂羅版印原畫底清楚因此印出者亦朗見此冊品可以說本局印刷之程度矣此冊于學堂中臨摹最爲合宜奚山方伯藏計十二頁大洋一元二角

外冊第三十 翁松禪人物山水冊 相國畫極難得且有小楷題詩極精共十一頁定價八角

外冊第三十一 李復堂寫生冊 爲復堂最得意之作題詩亦可愛之至計十頁定價大洋八角

外冊第三十二 惲南田工筆花卉蔣南沙草花虫蝶合冊 定價一元

外冊第三十三 扇面第五集 石谷一幅◎南田一幅◎麓台二幅◎廉州一幅定價一元

外冊第三十四 徐青藤墨筆花卉 青藤老人此卷以潑墨法寫花卉令見者驚服止始和向所見者大都贗偽此卷傳奇之寶潭溪作青藤墨花卷長歌一首又用青藤書法作爲狂艸題之真人間壁也每冊大洋九角

外冊第三十五 華新羅八段錦畫冊 新羅此卷分爲八段故名八段錦乃著名之作計山水花艸鳥獸草蟲人物皆全精印成冊袁孫生太史藏 定價大洋七角

外冊第三十六 御題南田山水花卉冊 是冊曾列入中國名畫全集內惟因欲單行購此冊者紛紛不絕今特用珂羅版印出誠爲無上之品計十頁定價一元二角

外冊第三十七 張南華山水冊 此冊乃聚精會神最爲經意之作奚山仿伯藏有題詠于後連跋共九開 定價六角

外冊第三十八 南樓老人花鳥山水冊 此冊乃生平最得意作有其翁題識 詩十上爲錢氏家至寶定價八角

外冊第三十九 顧橫波女史蘭竹石卷 有黃石齋夫人蔡玉卿及黃女史媛介葉寶節之妹桂蔣南沙之妹德南等諸女史題詩於上又有錢香樹爲一女史書傳有錢籜石何逸舫等多人題誌平等閣藏定價八角

外冊第四十 江左三大家詩畫合璧 吳梅村畫西湖圖卷錢牧齋題西湖雜咏只選刊十首尚有二十首以有忌諱未便選入茲將原跡用珂羅版印出又有龔芝麓題詩跋于後江左三大家天然會聚于一卷真至寶也定價一元

外冊第四十一 改七香紅樓夢臨本 定價六角

外冊第四十二 費曉樓臨耕烟十萬圖 定價六角

外冊第四十三 八大山人石濤上人書合冊 定價一元二角

外冊第四十四 龔半千細筆畫冊 定價八角

外冊第四十五 改七香百美嬉春圖長卷 此卷共美人一百人七香臨仇十洲畫本品珂羅版精印爲十五大幅共訂一冊王氏客青軒藏定價大洋一元五角

外冊第四十六 王石谷谿山雪霽圖卷 此卷臨本甚多凡墨色濃淡用筆粗俗者皆偽作惟此爲原跡品每冊定價大洋五角

外冊第四十七 董思翁烟水兩種合冊 第一種十開用墨筆第二種字六開共爲一冊定價大洋八角

外冊第四十八 邊頤公花果草虫冊 定價大洋八角

外冊第四十九 王烟客山水冊 定價大洋一元

外冊第五十 華新羅 仕女人物花鳥山水 八冊 冊定價二元 平等閣藏爲新羅最精之作印成最大

外冊第五十一 王耕烟墨筆山水冊 王奉常先生 定價大洋八角

尚有碑帖墨迹畫片小說書籍多種目錄另登

分發行所 南京奇望街有正書局 蘇州都亭橋有正書局 天津東門外東馬路有正書局

總發行所 上海望平街有正書局 北京琉璃廠西門有正書局

本埠新聞

紀事

大清銀行商股准作存款

大清銀行股東籌議辦法並准將商股俟中國銀行成立後改爲存款云　據大清銀行商股聯合會呈請籌議大清銀行辦法三條其中不無可採之處惟查　前大清銀行總分各行自民軍起義以來公私存欠各帳目糾葛紛紜一時難有　頭緒非另設清理機關不足以期妥協中國銀行關係民國金融命脈永遠信用　若以大清銀行繼續改換名目恐滋人之疑慮應由　國家先以鉅　欵另行辦理俟有成效再行招集商股承　辦茲據該股東等呈稱第二條政府另設新行發還商股　一節頗有見地自應採酌施行但民國初立財政困絀大清銀行帳目既未清理完結商存票存　亦未設法籌還安能有此鉅欵發還商股姑念該股東等血本所關大清銀行辦理失敗　多由前清政府用人不當之咎該股東致爲所累　民國政策恤商爲本該　股東屢次呈請既經袁兩大總統先後批准本部應即變通辦理　將有該股東等商股五百萬兩俟中國銀行完全成立後准其作爲存欵以免虧損而示　體恤　至商存票存均係商民財產本部尤應設法籌還除大清銀行另行委員清理外仰即遵照此批

越界填浜築路

▲徐家滙左近馬義涇浜久淤塞法工部局以該處與租界毘連藉口有碍衛生飭小工將該浜填塞事　爲吳民政長得悉照會法總領事喇伯第君聲明此乃華界等情喇君當即照復　謂填塞穢濁之浜俾免居民受疫實係公益起見一則已誌前報茲覆去後吳君以該浜之畔　尚有民地　如開馬路須詢明核奪昨由副領事李畢利君譯員孫仁　才君丁部局總辦唐打君會同吳民政長前往該處察勘一週再候商辦一切

▲又一訪稿云從法界寶昌路至華龍浜之盡處地名　馬義　浜約長一千三百五十尺本在租界界線之外近法工部局因左近西商之請擅將該浜填築四丈濶馬路一條直通至金神父路該處董事因　地居華界外人何得擅專築路　故禀報市政廳由廳移送民政署辦理昨日由民政長市政廳長譯員等與法副領事李畢麗及法工部局董事　同赴馬義浜詳細踏勘互相辯論至五點鐘始各自回署　聞民政長與法領事約定今日午後三點鐘會議辦法在辦法未定以前一面請法工部局暫停工作已由　領事允准云

販賣男女小孩

▲毫無人道　▲亟須嚴辦

▲向在閩滬股開皮絲店之福建人蘇康　明及自稱在南京充當陸軍兵士之楊娘珍與粵人賴榮德劉芝雲章芝餘粵婦郭胡氏張吳氏俞沈氏近在徐州等處收買男女小孩　馬明山張海佐胡彩生胡小科仔張小山仔叶小維仔羅小連　仔丁和尚陳小芳鄒阿六等二十名口來滬匿居各小客棧約期乘晚搭附廣生輪船帶往　厦門汕頭各埠販賣　經滬軍都督府偵探科偵悉立派譯員周景文先赴法捕房聲請簽字會並用電話告請英美工部局總巡卜羅斯　君轉飭各捕房一體協拿去後旋由英捕房中西包　探會同滙山捕房包探施榮熙及二十號西探分投密往兜獲昨晨并解公堂請究先由周繙譯上堂聲明前情請　爲交給帶回訊辦並由中西探將各人身畔抄出之賣身文　契　呈堂請察訊之男女各孩均稱實被家屬因貧窘出賣　往販賣不得而知等語經王襄讞會同英康副領事一再盤　詰蘇等矢口不移因判各孩暫留本廨蘇等男婦八人着分別押候都督府正式公文到廨再核

▲又滬軍都督陳英士君於五月念九照會公共公堂　關讞員文云爲照會提犯事照得本府查有新北門外之福永公烟店向以販賣人口爲業現由他處拐賣男女小孩多人擬即乘廣生輪船運赴汕頭販賣　查販賣人口最違人道主義久爲文明各國所厲禁　當即飭由軍法司轉飭偵探科派員查緝茲據該員復稱已於本　月念八號會同滙山捕房協同緝獲拐匪蘇康明賴榮德劉子榮張子餘俞沈氏楊娘慶郭吳氏　鍾翁氏等八名及被拐男女小孩共念名並該拐匪等隨帶行李各物一并解　送貴公堂務將該拐匪蘇康明等八名男女小孩念名口並該拐匪隨帶行李各物　了解交來員周景文押解來府以憑核辦云

電報價目重訂之通令

江蘇都督程第一百五十三號府令爲通令事據民政司稱五月十六日准交通部寒電中國報價中於全球盡人皆知上年軍務事起南方則不論遠近每字售收一角北方仍照前清舊價按省遞增湘鄂滇桂等處又復各自定價五有多寡全國電報價目參差複雜亟應重定期歸統一現經本部核定　本省每字收洋六分　外省每字收洋一角二分華　密洋文加半收費　删繁就簡以便官商當將理由呈請國務院會議業經公同議決定於六月一號施行除分別通知外即由各省遍告官商各界一面示貼俾衆週知屆時即照新價徵收一律實行等因准此合行通令仰各該民政長一體知照隨即出示通告商民各界人等俾得週知以便遵照切切此令

僧界之大聲疾呼

民國甫新僧權忽遭滅亡之禍即在目前各界無不大聲疾呼提倡國民捐爲救死之計或按叙珥或減衣食以成義舉甚至乞丐亦以數十文捐助表其愛國之心此無他深知國民相關未有國爲波蘭爲埃及而民猶能自存者我僧界同爲國民一份子不趁此痛自猛省力表同情設外侮紛乘中原破碎廟宇寺產悉屬他人與其守財以待亡何如輸捐以免難況僧界權弱無故受欺當此呼吸存亡人共效命爭先我獨安居落後豈惟人心所共憤亦天理所不容異時國基大定僧界之受擠必更劇烈言念及此實爲寒心本總會於日前滬上各界開會議國民捐時已舉代表到會聲明僧界此項捐欵由總會傳知各省寺院自行承辦所望同胞念在佛子共體時艱爲國効力爲佛增光速救危急盼切盼切中華佛教總會公啓

建設初級廳

上海司法機關除地方審判廳於去年成立此外各繁盛鄉鎮應設初級廳未經建立祇有裁判分所數處不過權宜之計昨聞蘇都督令行地方審判廳飭將南市閘北浦東等處原設之裁判分所改爲初級廳欵所本日地方廳廳長黃君涵之邀同民政長吳君懷久市政廳長莫君子經及地方紳士在邑會議決議各鄉區　城閉黃　君主張　將城內第一初級廳移設南市閘北爲第二初級廳浦東爲第三初級廳　此外則相地制宜編爲第五第六等初級廳云

續誌大安輪船失火情形

滬甬大達碼頭之大安輪船被火焚燬船貨損失甚鉅其詳情已紀昨報現經大達公司將燼餘船売救熄餘火後即將入埠修葺所有檢出船底所存之白米雞蛋黃白　等貨又已焦臭不堪俱存碼頭候即拍賣云

嚴拿宗社黨

民國共和業已成立無如宗社黨餘孽依然到處勾煽希圖從中破壞聯絡鄂省破獲多人而竄逵長江上下游者尚復不少本埠各當道自得黎副總統通電後咸以滬上爲南北要衝軍界尤宜嚴密除由滬軍都督通飭各軍隊嚴行查緝外前日復由通商交涉使陳貽範君令行英公廨轉咨卜總巡通飭各捕房一體協緝并請遣派得力探捕分往車站輪埠及各旅館各妓寮詳查各客來踪去跡隨時報告以免黨匪潛踪爲害云

鐵血隊隊官之薄情

吳淞女子鄭鍾秀前來滬上寓居英界旅太公棧退見同鄉鐵血隊隊官馮少卿遂成私識後又移居蘇台旅館多日該女不知因何忽爲馮姓所棄日前尋至馮處尋鬧口角當由崗巡拘解裁判所昨經孫所長提訊馮遣家丁呈甲投案訴稱主人初以爲良家女子故而耗費多金嗣因訪得該女行爲不端以致不願再與交好等情質之該女供稱實係受馮之愚求請察核云云奉判暫押候馮到案質訊核辦

慎重鞫盜

華涇鎮地保陸正卿報金陳氏家被劫當場格斃吳小老虎一案昨日下午一時地方審判廳公開辯論審判官鄭鑑汪三君檢察官唐君同蒞庭並邀任推事汪君師善爲律師案內牽連之吳阿弟供稱伊叔吳小老虎爲金阿奎金阿篤張阿奎諸人挾仇毆斃並非爲盜　經審判官詳訊並律師辯護該案情節有種種不符之處最後決定由檢察官切實調查再開辯論時退堂已六時餘矣

純泰莊破產案仍無結果

▲存戶呈稿　爲純泰報呈破產不實案懸莫結償戶虧累請求傳訊鍾浩志鍾錦青速定進行辦法事　竊純泰破產一案經商等二次具訴指出承理該案八丼不遵循法律實情呈告貴廳五月十一日奉到鈞批命將此案仍歸商會遵律辦理今得商會來函云純泰一案應暫依破產律辦理事屬創行全體議叢核議諸多窒礙合難承認已請貴廳查照云云如此推諉延宕商等恐此案將永無伸理之日不得不將申訴理由再述于下

▲申訴理由　一鈞批云商會復廳文並未聲明有心倒騙査商會前次移案歸廳時曾將調查純泰帳欵清冊附送商等前呈之倒騙各則即就該項清冊証出大約貴廳於商會所送清冊未及披覽至純泰隱匿未報房屋田產衣物等項均商等實地調查而得商會對於此案始終未切實盡驗除清冊外別無證明二鈞批云詮譯外國破產律多條未免多此一舉查破產律第一條云地方官查明屬實然後將該商破產宣布於衆竊案律法一有正文決非審判衙門所能竄易惟文有疑義處詮譯之責未始不在受審衙門譯律之術尤在擇最近人情以釋之查明屬實四字審判衙門應任查覈之責是否係偵探性質抑係審判性質若謂第二義似非公開質問准當事人出庭對質不能得實現行破產律定律時原奏既聲明係酌考外國法律而蘇督通布貴廳批示咸知本國法文不備可援引外國法文查法文有實體法(例如破產律)與扶行法(例如破產訴訟律)之别現既無破產訴訟律故不得不援舉外國法數聯以證明查明屬實四字在外國作何解釋用何手續並以輔助貴廳得通權裁決之辦法實非商等藉外法以自炫三地方官既未履行破產律明文已於前訴內逐條指出而商會自認無術理結此案於前後決議不承認破產律於後移案往返已逾一月貴廳不能勸令商會遵守律章使此案得以進行於商等所訴各節以未經商會聲明不賜俯察而商會以案已移歸貴廳爲詞迭次擯絕商等及所延律師不與接洽致商等投訴無門此種推諉延宕不啻奪人民應享法律保護之權利彖之純泰存戶均係客是小戶一旦積憤成變誰尸其咎四商等因查貴廳五月一日移商會文內有查純泰自行請封與有心倒騙有別等語而貴廳自收純泰呈報未遵破產律第四條將該莊主財產物件查封故商等於前呈內恢舉隱匿倒騙寄頓詳細寔情以證此項証據良因該莊主等彌縫未周故商等尚得查悉照例訴狀皆抄交相對人閱看今貴廳與商會輾轉文移懸案不結所有因此種障礙而生一切損失誰任賠償

▲請求條件　一請迅傳鍾浩志鍾錦青開庭審問判以倒騙之罪一請確定此案進行辦法一聲明拒却商會另具書狀訴訟輔佐人丁榕林行規

致上海審判廳聲明拒却商會書

爲聲明拒却商市商會承理純泰莊破產案事查商會於純泰案既將董事之職權自任又復置重要事件於不顧僅先提議福康等莊所執純泰產業是否有效以示偏破且現時該商會已決議不認破產律再三將案移還貴廳故商等援比破產律第十三條訴訟律第四十三條聲明拒却該商會并請求貴廳准純泰存戶推舉理帳員執行董事之事俾此案得以進行　存戶凌伯華等訴訟輔佐人丁榕林行規謹啓

▲上海地方審判廳庭批示　純泰莊破產案存戶代表人凌伯華等訴狀訴訟輔佐人丁榕律師等聲明書批狀悉此案商會堅不遵破產律辦理屢次函催促迄不照辦本廳爲司法機關只知依法進行不敢違法從事延遲之咎實有攸歸該輔佐人閱視訴訟紀錄便知稽延之故非本廳所有以致之也前經本廳咨詢商會以該會請愿廢止破產律在立法機關未議決之前該會請願之後純泰案是否先選任董事抑必懸案以待等因准該會復稱純泰尺戶案經該會迭復經債權理帳員催收並經駁回可見並無舛誤等語是該會雖不選任董事而已以法人資格任董事之責且所謂債權理帳員既已分赴催收且就同稽核則該員亦處於破產律董事之地位雖未明認實已默許仰候再行文該會詢明該理帳員姓名令任董事之責一面由本廳選任受命推事督同清理該原告等亦可公舉代表一人幇同辦理以符律文而資稽延至該被告是否有心倒騙非將帳目徹底清算証據調查齊備不能決定既稱有隱匿產業可指假冒戶名可查自應先受命推事傳案訊問是否屬實按律辦理該輔佐人附呈聲明書聲請拒却商會之明文所引民訴律四十三條係對於推事之拒却更不得比附牽引所謂拒却商會另舉帳員各節以本廳日來曉音禿筆與商會之爭點如能辦到豈不直截了當無如職任所在法律所繩既不能徇商會之求豈復能尤該輔佐人之請愿凡律無明文而不可以變通者本廳爲當事人利益起見社會習慣起見無不順從輿情通融辦理若法有專條事難徇俗即執法而行莫知其他此意愿該輔佐人暨該原告等共諒之也

拿獲盜犯

浦東三林塘盜犯陳由飛字覺先後拿獲首從陳元生周阿毛薛瑞生等八犯押候研訊在案茲爲警務所長穆君復又查悉該處盜魁孫棠汀因巳潛回老窩故特密派偵探張雷聲前往捕拿已拿獲並在周阿土之空屋搜獲退製局所造之洋鎗一支并刀一把及銀飾等物業已一併解請警務所研訊究辦矣

吳墨井畫王石谷小影留耕畝卷

此卷係嫩茂……每册定價一元

分發行所

總發行所

請試

壺

註册商標　冒效必究

大號生髮水每瓶五角
二號生髮水每瓶三角半
大號骨髓蠟每枝五角
二號骨髓蠟每枝二角半
大號生髮蠟每瓶二角半
二號生髮蠟每盒一角半
紙包髮蠟每枝一角

上海南京路　廣生行　有限公司啓

吳墨井畫王石谷小影留耕留卷

□□于山樵爲墨井用意之筆且題詩于後幷經松禪吳欽翔等多跋印成特別大冊定價一元

分發行所　南京奇望街有正書局　杭州都亭橋有正書局　天津東門外東馬路有正書局

總發行所　上海望平街有正書局　北京琉璃廠西門有正書局

此卷爲耕烟翁孫璘繼茂才世藏卷有耕烟父子會

請試　賚　註冊商標　冒效必究

各國髮用品列下

大號金招髮蠟每瓶五角
二號金招髮蠟每瓶三角
蘇庄盒髮蠟每盒二角
大號生髮香油每瓶五角
二號生髮香油每瓶二角
三號生髮香油每瓶一角
納霜固髮油每瓶五角
大號生髮水每瓶五角
二號生髮水每瓶二角半
大號骨筒蠟每枝五角
二號骨筒蠟每枝二角半
大號生髮蠟每瓶二角半
二號生髮蠟每瓶一角半
紙包髮蠟條每枝一角

上海南京路　廣生行有限公司啓

市政廳市長之呈文

▲爲救生局章程辦理事

爲呈復事竊奉令開案據本府交通科科長王志良呈稱爲呈請事案查上海南市楊家渡於前清時代設有救生局一所置備小輪一艘並駁船等專任救護滬江一帶各商船等意外危險其打撈落水人等事宜所有局中一切支用向由滬海道月撥官款三百金以作常年經費駐局辦事經理亦由道委派辦理以來尙爲切實去秋九月滬上光復後該局司人等均已逃匿一時之人經理暫爲停辦且值軍務倥偬之際該輪需用當此項小輪暫時撥歸本科差遣在案刻已南北統一軍需漸少所撥前項小輪一艘應歸設局繼辦該處救生事務以謀地方公益等情據此爲此合行令該廳長妥訂新章繼辦救生事宜俾濟度之人可免意外危險而應善舉亦至不久廢所有救生小輪一艘當即發交該廳應用以拯胥溺盼切等因奉此查楊家渡救生局救生經費由前清滬道按月撥給其局屋則由果育善堂建造該局除救生小輪外本尙有巡船四艘光復後救生小輪撥歸軍用其巡船四艘由市政廳會同水巡警仍作救生之用刻後組織慈善團是以救生撈屍等事仍不廢輟現蒙准將該小輪發還則辦理救生事宜自較完善用特遴飭擬訂新章開摺呈覽惟楊家渡救生局屋尙有留守府上海兵站船舶分處借住在內應懇指令以便定期接收合行呈復爲此呈祈都督核示施行即奉批示呈及章程均悉所擬辦法亦妥應准照行至楊家渡救生局房屋假當寬應不妨與該兵站船舶處暫行合住分房辦事可也此令上海市政廳市長莫錫綸

朦領罰欵之不平鳴

茲據李丕基在滬軍政府禀報四川人鄭聽興在十六舖忠馬路所開仁壽戒烟丸店以當價騙人有害調煦生命當奉該都督令飭市政廳將鄭調辦嗣據駐滬民國軍機關部鄭事人吳振尊聯名公禀李丕基任意朦領罰欵等情經都督令飭上海地方檢察廳傳訊二造原被公訊供辭報在案前日忽有自稱中華民國一分子者亦爲仁者壽罰欵一案刊發傳單並投書於滬軍政府單中之言語多狂妄事爲軍法司正長蔡治民君查悉以此案旣歸檢察廳辦理即將原稿單並送該廳激究以期水落石出而檢察長張允之君將案起訴於同級審判廳奉廳長黃涵之君傳齊兩造本定於昨日開庭辯論嗣因人證未齊改期于星期四即陰曆十五日午後開庭集訊

上海地方檢察廳批示

▲奚潘氏呈訴伊夫奚德生抽頭聚賭私賣燈吃一案批訴悉附夫奚德生因聚賭帮兇被張阿虎控訴解案訊據供認聚賭抽頭吃食鴉片已有應得之罪至帮兇一層已在罪查研訊何得遽請保釋特斥不准

▲楊榮棠等呈訴朱嘉猷等盜掘祖坟求迅踏勘由批訴悉此案業經本廳派警調查據稱陳叢氏遷墳一節已在閘北裁判所禀控有案茲據前情着仍向原裁判所請求核辦以符一事不再理之原則仰即遵照

▲尼妙修呈訴張富寶私招幼尼覇佔庵堂請求提究由批據訴已悉該庵被封一案早移警務所從嚴查緝俟緝獲張犯再行核辦至所稱地保假富寶私招幼尼霸佔庵堂一節是否屬實姑候併案訊奪

市政廳批示二則

▲南市市政廳批民人凌晉李秉康遜該處隙地一小方前經勘視諭令袁鄭氏附界石彩崗袁姓屋柱掉立是該地非袁姓所有已屬明甚今據聲明地主僅該地係汝願讓出永遠充作公用並請准免再坑洞自應照准此批

▲滬南市政廳裁判所批王序鄉禀原悉賚該商開張布業固係體面商人何以髮妻桂氏尙在鄉間又繼娶包氏住在店內究竟是一妻一妾抑或一夫二妻該商顯有不合乃據禀次子仲慶專好遊蕩訓戒不悛如果屬實自可嚴加管束治以家法何以壻女竟引而近之而次子反推而遠之殊屬不解事關家務仰該商善爲調停可也所請存案備查應毋庸議此批

越界拘人罰十元

駐滬光復軍第一團第一營三連三排兵士王仁毛因拋差逃逸經何營長察悉即派兵士張阿大陸梅卿徐文秀在華租各界認眞查緝適王於前日經過英大馬路被張瞥見勸其回營不允恐被兎脫當即扭住迨由徐文秀鳴二百九十四號印捕到來致將張王一併帶入捕房經捕頭詢得張未備有正式公文即係越界拘人違章飭併拘留昨解公堂請究何營長即偕徐陸兩兵士投稱當時因不知王避匿何處故未備文移提等語詰之王供認於去年九月投營効力迄已八閱月茲因父在西人處謀生寓居租界彼此往來不便是以請退云云聶襄讞核供商之英翰副領事以該犯旣未備有正式公文到廨判令將王開釋所有軍服着自赴捕房領取張從寬罰洋十元充公以爲違章者戒

米麥業濫人繳稅

滬上自米價飛漲以來人心惶惶貧民乏食情不能堪是以由民生國計會竭力請求裁減米麥稅茲奉蘇都督程以據滬軍陳都督及上海民政總長具禀請裁米麥稅以甦民困等由情詞懇切即行通融辦理以待省議會議決實行在案繼由陳都督與民政總長調查滬市情形以米糧如此昂貴且滬埠米船少到不能接續民食若再施以米麥抽稅民情更形恐慌不得不即行准予停稅以故日來米業繳稅者絕無其人惟蘇都督閱甸未批行大約參酌市情亦不難俯順輿情矣以故承包米麥稅之恆大米行已禀由貨物稅總公所長從陽曆五月三十號截止矣

查究鎗珠來源

昨紀台州人李發興携帶鎗珠六百顆被士巢稅公所司事疑係土藥獲解商市裁判所一案昨奉陳裁判提訊據供前在永利輪船爲水手現販樹柴爲業前日途遇友人託往新舞臺後面某姓家携取鏡子一件帶至平安輪船不知中藏違禁鎗子其友雖識並未知其名姓奉判留候飭探帶往某姓家指提窩留之人到來究辦起案之鎗珠暫存

軍人發痴

前晚七時許有身穿黃色軍服口操外省之兵士狀有神經病闖入老北門內廣福寺東房高喊命香火引見菩薩香火見其形跡可疑婉言却之該兵即自至神前指手畫脚吶吶自語旋即大搖而出復至侯家路戈春山家直入客堂胡鬧適戈家正在念誦宣卷合家驚惶後經商團會員將該兵送交巡警押送警局聽候查明核奪

娶妓傭爲妾者之殷鑑

馬少泉前在妓院娶一傭婦薛素英爲妾當被捲去金珠衣飾逃往漢口今潛來上海爲英包探拘獲因馬仕在法界故移送法公堂訊辦薛供並非嫁馬爲妾故無身契衣飾寄在親戚處是實判交捕房帶回吊贓到案再訊

增聞

●英租界●

○趕緊取贖　英商高易律師控陸金山陸金壽陸和生地皮糾葛一案昨晨由廨傳訊原告投訴各節被告延赫雷司律師上堂辯護並由見證西洋商陳志云投稱地係陸和生之父陸順林抵押與商人由商轉抵與胡耀庭旋由陸等贖回復抵與高易曾在西洋公廨涉訟訊明應由陸和生等備齊本利取贖并由胡耀庭上堂証明前情中西官會商之下判令陸等趕緊取贖以濟給論管業

○應以租金作抵　英商台維司控滄州旅館主劉聞錫不付經理薪工銀一案前日午後由廨復訊原告代表高易來律師上堂請追訊之被告延愛理思律師到堂辯稱原告尙有租金未付如以薪工作抵亦須找出銀兩等語關讞員核供商之英繙副領事諭各退去候再訂期復訊

○竊錢娶妓之結果　西崽王麗春因竊取洋東現洋一百十五元向雲南路賓鴻婦趙徐氏妓院內娶妓趙洪寶逃匿經該洋東禀悉報由捕房將趙鴻與趙妓及知情之胡喬喬一併獲解公堂訊供分別押候提王徽究在案昨奉中西官復訊得該西崽仍未提獲惟趙鴻已將所得身價洋一百元如數繳案因判趙妓准其領回繳案之洋給原告具領尙短洋十五元着王之親族張志云王心田王阿本攤償

○强迫爲娼　常熟婦人金李氏控被顧阿二張福卿與顧周氏强迫爲娼等情昨由捕房將各人一併獲解公堂訊供一過奉判張福卿交保顧與周氏分別還押金李氏暫留本廨候其夫到案再核

○妒夫戳傷姘婦　婦人姜楊氏控被姘夫任阿羊索錢不遂致被用刀戳傷等情昨由捕房將任獲解公堂請究氏女杏寶投案供明因向勸阻亦被刀傷等語中西官查得任係過犯判押西牢一年期滿仍逐出租界

○傭婦迷途　江北婦人唐周氏前日因在湖北路迷路由捕查見送廨暫留昨由官媒薛堂請訊據供年念一歲近隨徐姓東家來滬寓居客棧因出外購物迷失歸路等語奉判留廨懸牌招領

○搶草帽　陳阿四因在途攫取何根生草帽由捕查獲昨解公堂訊實奉判押西牢九個月以儆

○刀傷斃命　蘇阿金不知因何被徐長發用刀戳傷斃命昨經捕房將徐獲解公堂請究奉判押候禮拜五訊核

○惜草帽不惜性命　木匠高瑞金昨乘電車公司之拖車途經南京路盆湯弄口所戴草帽被風吹落高急躍下拾取不料失足跌傷由捕送經仁濟醫院醫治不及途時即斃因即將尸轉送斐倫路驗尸所禀經公廨中西官蒞驗跌斃無訛當由尸叔高岡華投求免封准予自行棺殮

○德商被竊　德商謙信洋行於被劉玉田竊去金表金鍊戒等物共值洋一千元等情昨由捕房將劉逮案經中西官研訊一過判且押候捕提人證質訊

○過犯復來租界　過犯彭和尙因復來租界違章昨由捕房獲解公堂訊實官判押西牢六個月期滿仍逐出租界

○犯賭又犯竊　博易律師控用人李生在住宅糾同曹阿小賭博等情昨由捕房將李曹一併拘解公堂訊明奉判李曹各罰洋五元無力改押五天惟李尙有竊取洋東呢絨情事着先押二禮拜以儆

○串拐婦女　汪德寶柏長發與婦人尤阿金近因串拐婦女案發昨由捕房將汪柏一併獲解公堂訊供一過奉判押候補提人證質訊

●法租界●

○私收客帳　南萬生烟紙店主翁寶云前控經理人翁德標宕用錢幣私收客帳共計銀洋五百另二元人即逃匿報捕拘案翁德標祇認虧洋及放出之帳共計洋二百七十一元奉判同至捕房算明帳目候斷昨日捕房禀稱德標經手放出之帳不計外承認用虧洋三百二十二元送案請訊原告禀帳係德標放出商人難以收取亦須伊担認聶讞員酌斷共還洋四百元交原保限一月交淸

○私掘泥土　吳潤庠前控稱有田一方被該圖地保張文祥張其祥乘商人出門將田內泥土私掘售賣得洋一百六十元以致田不能耕向論不睬求究等情張等同供祇售洋十六元奉判交保限令將田塡平在案今吳又稱張逾限不塡續求訊究張供已塡有七分工程可以查看判再限三天塡滿如違干究

●美租界●

○小工失足　前日南陽丸商輪上之小工戚阿招在船起貨偶不經心失足跌入艙中身受重傷當鳴印捕送入捕房轉送同仁醫院療治

○銀幣被搶　日本人某甲前晚在斐倫路突被匪徒王阿桂王阿三等三人搶去現洋報由捕房請緝昨經中西探將該匪查獲拘入捕房押候解辦

○瘋人胡鬧　周惟山素有瘋病昨因復發在靶子路胡鬧由九百八十七號捕上前阻止不服拘押捕房歸後其兄投入捕房禀請領回管束捕頭准之

○路斃　前晚有形似小工倒斃菜市街附近荒地上昨由巡捕查見報告捕頭諭飭該圖地保查明收殮

○索欠受毆　百老滙路張阿發向滸人阿毛索欠無着反被毆傷面部當即報告捕房飭查候核

●北市●

○女孩領回　前報記趙阿炳禀控薛唐氏誘伊寡媳顧氏與張阿根姘識並有姪女兩口亦被領至張處羈留所長訊判顧氏還押唐氏交保在案昨由唐氏將女孩交案當經孫所長傳趙到案飭先具結將女孩領回唐氏開釋免究

○茶房竟有金時表　商務書館當茶房之沈阿毛前晚突被張阿炳等三人在寶山路搶去金時表一只當喚崗巡帮同追獲解送裁判所昨由孫所長提訊張供實被阿東所搶不知逃往何處云云奉判着押候查核辦

○遭鴇毒打　女子劉小英子葉小大子滸江人前日在川虹路徘徊由二區巡警查見一併帶區據供均係被人拐來滬上賣與英大馬路某妓院內爲娼因遭鴇婦毒打故而逃出云云當由該區員移送警務公所押候訊核

題襟館書畫會經收助賑誌謝

報告

遊藝會內之題襟館開會四日計承蔣國霖蔣彬甫君捐助洋五百元靈中逸民捐助蘇路股票二十六股原價洋一百三十元薛文華女士售畫扇助振洋五十元售扁引券洋一百五十七元樂助書件洋八十元零九角九分所有茶點伙食等項均由題襟館自備計列淸單如下　伙食九元茶房五元點心茶雜等費四元　另有收書畫淸單容日再行報告以供衆覽幷承書畫各大家熱心振濟揮毫落筆畢具熱誠旣實墨之足珍尤慈懷之廣佈而購買引劵及購書畫者慨解善囊源源不絕緣聯翰墨而澤普災黎不禁九叩首以佈謝焉

筆記

秋星閣筆記

睡遊一名離魂病英文中稱之爲Somnambulism.蓋屬於知覺機關之命令的衝動也譬如吾人手足動作限口開闔習之旣久如機械之運動不息一旦以反射性行之遂受無意識之支配總之睡遊者意識及感覺機能悉行休止而知覺的運動系統獨覺醒也曾聞荷蘭之阿墨士推爾達姆大學有舊敎徒之少年敎士一人肄業其中當時史溫敎博士爲之敎授某日以在某銀行得非常困難之數學上調查乃選拔生徒十八人於三日間求其解答此少年敎士探索三日三夜曾未一眠然仍未能解此難題失望之餘不覺昏睡至明日晨起斗見桌上一白紙爲自己之筆跡則卽數學之難問題解釋明確絕無一點之謬誤因念鑰門而臥必無有人入此室則必爲睡遊中所爲無疑也歐人小說中曾載有睡夢中偶起手及仇人之事昔曹孟德於夢中殺小校人謂其恐被人刺故作此詭計然據此則又足爲阿瞞辯護矣

時評三

拐賣小孩最爲傷天害理之事乃上海拐賣男女小孩之案每月必有數起就獲案者論已如是之多其漏網而未發現者當尙不知凡幾噫此豈猶有人道耶吾願中西官有以嚴懲之也（冷）

滑稽餘談

◉四眼狗小傳（鼓吳）

四眼狗產於海濱其祖肩挑強糖担叮噹叮噹叮噹叮噹沿街叫喊其父浪蕩失業曾封伸手大將軍四眼狗之胚胎其父未知其母何自得臨盆分娩貴子登門父謂母曰回思棗樂日屈指離今未及七月哇哇小孽障何早欲出世耶事已至此一笑而罷四眼狗出世鄰里咸謂曰此子不凡奇胎必貴可決其不如乃祖乃父之下流年稍長貌品益揚入義塾頗聰敏螢窗數載通文墨作八股某年月日一躍而爲黌門客於是忘其乃翁輩之歷史驕氣橫流結識官紳不惜與舊親朋來往凡名利處極力鑽營義務處百端迴避趨勢逢權情誼淡薄滿清時代之破靴黨也今昂昂然運動得紳董事矣四眼狗惡名播揚本鄉人盡知之體質矮小兩目圓睜雙眉倒豎眼下有黑影遠望之如有四眼性燥烈見物妄吠惡心肝謀人害命工運動諂媚逢迎貪財帛濫用公款沒天良武斷鄉曲人人共憤社會雖容目見其形怒從心起耳聞其聲恨發胸臆邑人特起其名曰四眼狗

記者曰是邑有四眼狗人見之皆以爲惡則地方必不受其害特患者一班人面獸心甘與彼伍恐治安無日矣敢告智者壯士急起而共除之

◉八角獸（丐僧）

浙東產奇獸首生八角體如牯牛象足豕耳鼠目犬口面扁如盆頷下多鬚短而硬蓬蓬然如亂草性慧儇且愚爲獸類所不齒呼之爲四不象奇獸不顧也好交際雖時受人吐罵不以爲辱而反以爲榮一日遇一牝狐狐固獸之黠者於牝者爲尤甚心輕獸陽爲歡笑而陰揶揄之奇獸大樂以爲有生以來從未得此千般溫存萬分慰藉之膩友樂不可支歸以謀之謀士黑獺獺曰公勿憂彼美既有意於公明日可直向之求婚以公之威望彼且樂從之不暇特羞爲毛遂小女子之常情耳奇獸鼓掌稱善明日果如獺計行狐無語促之更無語奇獸不耐哀告曰愛卿速允我語我何羞爲狐至此不禁撲嗤一笑奇獸不樂凝神聽之辨其語曰脫君貌能一變而爲潘安爲衛玠妾自當奉箕箒今且慢奇獸聞語如一桶冷水自頭頂澆至足踵舌强顏青噤不能語短鬚根根直竪如怒髮呆立若木雞良久始醒則所謂意中人者早杳如黃鶴矣懊喪甚歸而攬鏡自照擲鏡切齒曰醜醜醜既而大罵黑獺不止獺冷然曰且慢錦囊中猶有佳策也獸改容曰信乎獺曰然獸復大喜擊獺肩曰君眞我之孔明速語我速語我獺曰且慢好事成後何以謝月老獸曰好先生做我老子可也獺大笑曰後望勿如是之善責人足矣因稱東山塔中有老狐善易容術求之必諾獸大喜一躍欲往獺曰且慢須耐汝性萬不可暴躁獸曰諾一陣腥風已至東山之巔躍入塔果見一老狐趺坐不動獸不敢聲匍匐階下者累日始見狐啓視叱曰階下囚何爲獸急叩首告以故狐曰諾若可躍入塔畔蓮池內獸大駭囁嚅曰是要命者老者曰然狐苦修千年始能變形然能嬙而不能妍又萬年始能妍嬙如志暴躁若汝安能耐此故不如速若早死另投一美貌胎之較爲直捷痛快耳

◉王葦唐戲贈楊卓齋

◉長歌一首（漁子）

葦唐彭水人卓齋秀山人同爲四川成都尊經院高才生王壬秋先生高弟也卓齋放縱不羈時有革命思想葦唐以此歌戒之雖一時戲謔因觸時忌故秘而不宣今二君物故矣惟鄙人知之悉憶而錄之使二君倘在目覩改革又當何如耶

丈夫願學班虎頭銳志功名將筆投腰懸斗大黃金印一個書生萬戶侯丈夫不學桑雖翰手摩鐵硯頭埋案猝投亂世枉其才識量卑卑何足算可兒可兒楊卓齋生來意氣便奇恢昭烈沉雄阿瞞智該才大如山膽如斗鞭馳怒馬成都走眼中落落無幾人（君許可者）兩人才調一人見我皇然開笑口口不論文愛談兵颯爽英姿四座傾自言不是尋常侶夢裏依稀喚玉卿（君言某日晝臥夢二童侍立一童曰玉卿恐難成事一童曰昔之某某亦如玉卿其人者已成事矣又何見玉卿不能成事耶於是易名玉卿）玉卿從此寄遐想手指頭巾心怏怏殺盡胡兒三百萬中原逐鹿爭雄掌我聞此語仰天笑魑魅敢從軒轅刑子能覆楚我能興直鼓洪爐毛髮燎要知局定誠難破馳帝驂王有幾個王敦孟浪又桓溫造化小兒非醉臥卓齋子覺迷因蕉鹿荒唐莫認眞烏騅勒向江東去倘得長保虞美人（時君有還鄉之意故戲及之）不然撞載來相見吾面安能如子面大家旗鼓鬪三軍報謝故人惟一劍吁嗟乎匣底太阿時作聲誓創禍亂答昇平君不見湘中爵帥曾滌生又不見君家太平王楊秀清

卓齋得詩批其後曰勿妄言族矣

◉償還我的運動費來（愛儂山人）

某鄉光復之後公舉臨時議員公議一切進行方法有魚包某地方之惡蟲也謀生在滬入鱷狐會運動會員之有公民資格者十數人每人送給車資九角請返鄉投票衆會員多商人素營業在外不知選舉爲何事公舉議員何用今見魚包某恭敬異常且送贈盤費返鄉一次投票舉乘便亦好聚家庭情樂何樂不爲於是魚包某居然議員當選矣當時熱心志士聞之駭然細查原委始知受愚然已晚而無可如何及至今歲選舉正式議員一班熱血志士有鑒前轍集社謀抵制而魚包某自知前術出奇至勝豈可習以爲常又聞熱血志士集社抵制勢將失敗乃曰做議員必廢些本錢我現在沒有錢了讓你們來做罷但是前日我廢的五角頭若現在要做議員的人必須要償還我的不然我心不甘無怪取鬧余聞之捧腹爰筆述之

◉自述苦況（三共季棠）

空氣新鮮花氣香八個啞鈴石骨硬面來捕捕身措措弄好吃碗豆腐漿忖忖實在有趣向經濟窘迫無商量夜來三片棺材板臭虫咬得十分癢想想實在可憐相盤三地步已相像二元一月嘛啥用八分一日眞勉强夜來睏倒心事來日做扒寒（譯音）勿像樣現在苦惱勿算帳他日發財聲音亮拍馬屁來鑽狗洞這種做來要混帳諸君心裏想想開季棠做人要吃硬

◉早已上過（德武）

某甲性甚急上體操場時教習口令稍息彼即立正口令立正彼即向左向右向後轉且或向前開步走至於第二日第一時應上某課彼於第一日晚間已將次日第一時應上之某課讀習次日第一時應上某課時間彼因下一課是體操乃到體操場中體操矣他人呼之現在第一時應上某課彼答曰早已上過

商務

（怡和洋莊）昨逢星期三本埠怡和洋行銷大百九十三包掛賣行情如左

（羽毛）
桃紅八馬牌　每疋十六兩零九分
大紅又　十五兩六錢二分
新綠又　十六兩二錢六分
湖藍又　十六兩
桃紅獅牌　十六兩一錢半
新綠又　十六兩零一分
大紅又　十五兩六錢一分

（羽綾）
元青虎牌　每疋十六兩六錢
元青人馬　十五兩七錢九分
元青馬頭　十五兩

（嗶嘰）
大紅雙鳳　六兩六錢六分
大紅貓頭英　五兩一錢
大紅馬頭　六兩五錢
大紅虎圈　六兩四錢半
大紅虎牌　五兩二錢五分
大紅單鳳　五兩六錢八分

（小呢）
新綠丹鳳呢　六錢八分九厘
大紅象牌呢　五錢五分
洋藍又　五錢五分二釐
大紅丹鳳呢　六錢一分一釐
大紅雙鳳呢　五錢八分

（西緞）
神童牌　每碼三錢三分
有餘牌　四錢二分七厘半
龍鳳金　三錢九分半
滿堂紅　三錢五分七釐半
彩蝠牌　四錢一分七厘半
（其餘各貨因限於篇幅不及全載）

（匯票）十三日各國匯票行市如左
大條銀　二十八辨士八之一　二十九辨士四之一
英國電匯　二先令九辨士
又　現匯　二先令九辨士十六之一
電匯四個月期　二先令九辨士四之一
銀行又進四個月期　二先令九辨士二之一
又賣六個月期票　二先令九辨士十六之十一
銀行進票四個月定貨　二先令九辨士八之五
又六個月定貨　二先令九辨士十六之十三
法國現電匯　三法耶四七
六個月電匯　三法耶五二半
四個月電匯　三法耶五四半
德國電匯　二馬克八一半
四個月電匯　二馬克八七半
美金現電　六十七元
四個月電匯　六十八元八之七
香港電匯　七十三兩八之一
日本電匯　七十四兩
印度電匯　二百零五羅比

（金市）十三日收盤行情如左
現貨標金　三百五十五兩半
足赤條金　三百六十二兩半
沙金會券　三百六十四兩半

（錢市）十三日北市銀銅圓長角錢拆錢市收盤行情如左
龍洋　七錢四分六厘二半
英洋　七錢四分七厘七半
本錢　九錢
小洋　六錢四分
銀拆　[illegible]
銅圓　一百七十七千五百文
市錢　一百五十千文
衣牌　一千三百五百文
洋找　七錢三分七文
錢找　一千二百文
八開　一百十五文
小洋貼水　每角十八

（金融）十三日各銀行市面如左
英洋　開盤七錢四分七厘五毫　收盤七錢四分七厘五毫
銀拆　開盤三分　收盤三分
帳輔　掛牌三分
標金　開盤三百五十四兩五錢　收盤三百五十四兩五錢

（股票）昨由交通公司報告各種股票行情如左

（糧食）昨天陰雨滬南米麥市面無甚更動茲將開出各價如左
高檯白破糯　十元零五角　至十元
北幫高檯白米　十元零三角半　至八元八角
南幫高檯白米　十元零三角至
常幫高白米　十元零一角至　九元七角
珠角雙轉米　九元九角至九元四角　九元六角
高檯白通元米　九元至八元五角
高檯白陰元米　八元八角至八元三角
高檯白洋尖米　十元一角至九元六角
高檯白杜尖米　九元八角至九元四角
黃梗粳米　八元六角至八元
蘇屬高白米　九元九角至九元五角
湘涇白米　九元九角至九元四角
周莊高白米　九元六角至九元一角
楓涇高白米　九元三角至八元九角
頂高小麥　四元二角
次小麥　三元七角

（油荳市）昨日滬南油市祇零星交易之牛荳餅九白片荳多三百石僅開各價列左
牛元荳　四兩一錢三分
沙荳　三兩八錢六分
牛莊餅　一兩一錢一分半

◉山口土價

（新絲撿盤）昨日洋莊買進各牌新白絲担價如左
嘉利牛行買福爾牌七里新白絲十担　每担四百零五兩
又買饌雪爾牌七里新白絲五担　每担四百另五兩
又買雪梅牌雙林新白絲二十担　每担三百六十五兩
大昌洋行買饌雪爾牌七里新白絲二十五担　每担四百另五兩

（花衣）昨日各路花衣及子花兩價如左
通州花衣　二十六兩八錢
太倉花　二十六兩四錢
火機花　二十五兩八錢
西芽子花　二十五兩八錢
上海花　二十五兩四錢
浦口花　二十四兩六錢
通州子花　十二元八角
北路子花　十三元八角

藍綸志　賣　六十九兩
鄭呢王　又　二十兩
英音華　買　六兩四錢
老公茂　買　六十四兩五錢
電車　又　六十三兩五錢

（紗市）調查此一星期中由紗號售開客帮者計一千包市價見降茲將各牌行情如左
十六支紅魁星大包　一百零九兩
又　團龍虎　一百十兩零五錢
又　紅龍　一百零四兩
又　雙龍　一百十二兩
又　雙象　一百零九兩五錢
又　雙虎　一百零八兩五錢
又　雲龍　一百零七兩七五
又　雙雞　一百十兩
又　天官　一百之八兩
又　月字　一百零七兩五錢
又　丹鳳　一百零八兩
又　藍毛　一百零七兩五錢
又　日光　一百零九兩五錢
又　水月　一百十兩
又　三星　一百零八兩
又　財神　一百零七兩
十支雙虎紗大包　九十八兩
又　藍毛　一百兩零零五錢
又　麒麟　一百兩

● 失業一覽表 ●

孤根集出版

善情

此書爲吳門天笑生所譯曾排日登載時報小說欄久爲社會歡迎

漢族流血

元明古德手蹟影出版

分發行所

總發行所